



# คู่มือปฏิบัติงาน กลุ่มอำนวยการ

**นางสุณี บุญเลิศ**

**ผู้อำนวยการกลุ่มอำนวยการ**

สำนักงานเขตพื้นที่การศึกษาประถมศึกษาอ่างทอง



สำนักงานคณะกรรมการศึกษาขั้นพื้นฐาน  
กระทรวงศึกษาธิการ

# คู่มือการปฏิบัติงาน สำนักงานเขตพื้นที่การศึกษา

## กลุ่มอำนวยการ

ชื่อ - สกุล : นางสุณี บุญเลิศ

ตำแหน่ง : ผู้อำนวยการกลุ่มอำนวยการ

### ๑. ชื่องาน : งานจัดระบบบริหารงาน

**วัตถุประสงค์ :** เพื่อให้สำนักงานเขตพื้นที่การศึกษาสามารถบริหารจัดการภารกิจหน้าที่ความรับผิดชอบของสำนักงานเขตพื้นที่การศึกษาได้อย่างมีประสิทธิภาพ ได้มาตรฐาน

**ขอบเขตของงาน :** ครอบคลุมกระบวนการดำเนินงานตั้งแต่ การดำเนินงานตามภารกิจหน้าที่ความรับผิดชอบ โครงสร้าง การแบ่งส่วนราชการ ของสำนักงานเขตพื้นที่การศึกษาที่สอดคล้องกับประกาศกระทรวงศึกษาธิการ ปรับปรุง โครงสร้างการแบ่งส่วนราชการภายใน ที่สอดคล้องกับบริบท การบริหารสำนักงานเขตพื้นที่การศึกษา และวิจัย/ประเมินผล การดำเนินงานตามภารกิจหน้าที่ ความรับผิดชอบโครงสร้าง การแบ่งส่วนราชการ ของสำนักงานเขตพื้นที่การศึกษาประกาศ กระทรวงศึกษาธิการและการแบ่งส่วนราชการเป็นกลุ่มงานภายใน

#### คำจำกัดความ :

“ สำนักงานเขตพื้นที่การศึกษา ” หมายถึง สำนักงานเขตพื้นที่การศึกษาประถมศึกษา และสำนักงานเขตพื้นที่ การศึกษามัธยมศึกษา

“ ผู้อำนวยการสำนักงานเขตพื้นที่การศึกษา ” หมายถึง ผู้บังคับบัญชาสูงสุดของสำนักงานเขตพื้นที่การศึกษา ตามกฎหมายว่าด้วยระเบียบบริหารราชการกระทรวงศึกษาธิการ

“ หัวหน้าภายในส่วนราชการระดับสำนักงานเขตพื้นที่การศึกษา ” หมายถึง ผู้อำนวยการกลุ่มอำนวยการ ผู้อำนวยการกลุ่มบริหารงานบุคคล ผู้อำนวยการกลุ่มนโยบายและแผน ผู้อำนวยการกลุ่มส่งเสริมการจัดการศึกษา หัวหน้า กลุ่มนิเทศติดตามและประเมินผลการจัดการศึกษา ผู้อำนวยการกลุ่มบริหารงานการเงินและสินทรัพย์ ผู้อำนวยการหน่วย ตรวจสอบภายใน และผู้อำนวยการกลุ่มส่งเสริมสถานศึกษาเอกชน (ยกเว้น สพม.)

“ คณะกรรมการเขตพื้นที่การศึกษา ” หมายถึง องค์คณะบุคคลที่มีอำนาจหน้าที่ตามมาตรา ๓๘ แห่งพระราชบัญญัติ การศึกษาแห่งชาติ พ.ศ. ๒๕๔๒ และที่แก้ไขเพิ่มเติม พ.ศ. ๒๕๔๕ และมาตรา ๓๘ แห่งพระราชบัญญัติระเบียบบริหารราชการ กระทรวงศึกษาธิการ โดยมีอำนาจหน้าที่ให้ความเห็นชอบการแบ่งส่วนราชการเป็นกลุ่มงานภายในกลุ่มภารกิจของสำนักงาน เขตพื้นที่การศึกษา

“ คณะทำงาน ” หมายถึง คณะทำงานที่ผู้อำนวยการสำนักงานเขตพื้นที่การศึกษาแต่งตั้ง/มอบหมายให้วิเคราะห์ การกำหนด/แบ่งส่วนราชการภายในสำนักงานเขตพื้นที่การศึกษาและติดตามประเมินผล

“ เจ้าหน้าที่ ” หมายถึง ผู้รับผิดชอบ/ผู้ที่ได้รับมอบหมายให้ปฏิบัติงานจัดระบบบริหารงาน/วิเคราะห์การกำหนด/ แบ่งส่วนราชการภายในสำนักงานเขตพื้นที่การศึกษาคู่มือการปฏิบัติงาน สำนักงานเขตพื้นที่การศึกษา ๕๙ กลุ่มอำนวยการ

#### ขั้นตอนการปฏิบัติงาน

๑. ศึกษา วิเคราะห์ ตรวจสอบการดำเนินงานตามภารกิจหน้าที่ความรับผิดชอบโครงสร้าง การแบ่งส่วนราชการ ของสำนักงานเขตพื้นที่การศึกษาที่สอดคล้องกับประกาศกระทรวงศึกษาธิการ

๒. ศึกษา สังเคราะห์ ออกแบบ จัดระบบการทำงาน กระบวนงาน ปรับปรุงโครงสร้างการแบ่งส่วนราชการ ภายใน ที่สอดคล้องกับบริบทการบริหารสำนักงานเขตพื้นที่การศึกษา

๓. นำเสนอคณะกรรมการเขตพื้นที่การศึกษาพิจารณาให้ความเห็นชอบการแบ่งส่วนราชการ เป็นกลุ่มงาน ภายในสำนักงานเขตพื้นที่การศึกษาและแจ้งกลุ่มบริหารงานบุคคลดำเนินการด้านบุคลากร

๔. ประกาศการแบ่งส่วนราชการให้หน่วยงานที่เกี่ยวข้องและสถานศึกษาทราบ

๕. ดำเนินการบริหารจัดการให้เป็นไปตามโครงสร้างการแบ่งส่วนราชการที่กำหนด

๖. วิจัย/ประเมินผล การดำเนินงานตามภารกิจหน้าที่ความรับผิดชอบโครงสร้าง การแบ่งส่วนราชการ ของ สำนักงานเขตพื้นที่การศึกษาประกาศกระทรวงศึกษาธิการและการแบ่งส่วนราชการเป็นกลุ่มงานภายใน

๗. ศึกษา/สังเคราะห์ ปัญหา อุปสรรค ข้อเสนอแนะ เพื่อเป็นข้อมูลปรับปรุง/พัฒนาคุณภาพการให้บริการ

## Flow Chart การปฏิบัติงาน

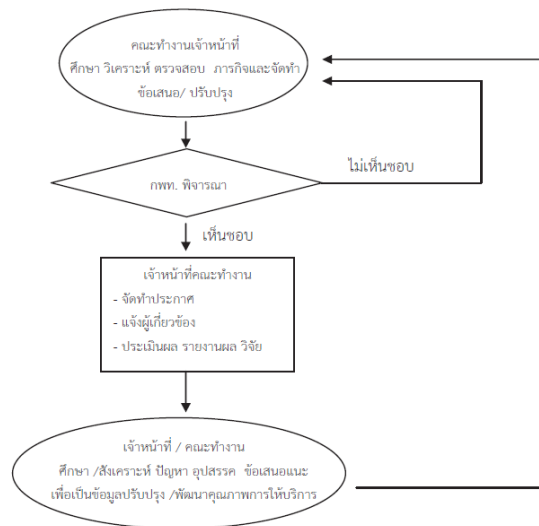

แบบฟอร์มที่ใช้ : -

เอกสาร/ หลักฐานอ้างอิง :

๑. ระเบียบบริหารราชการกระทรวงศึกษาธิการ พ.ศ.๒๕๔๖
๒. ประกาศกระทรวงศึกษาธิการ เรื่อง การแบ่งส่วนราชการภายในสำนักงานเขตพื้นที่การศึกษามัธยมศึกษา พ.ศ.๒๕๕๓
๓. ประกาศกระทรวงศึกษาธิการ เรื่อง การแบ่งส่วนราชการภายในสำนักงานเขตพื้นที่การศึกษาประถมศึกษา พ.ศ.๒๕๕๓
๔. กฎกระทรวงว่าด้วยหลักเกณฑ์และวิธีการกระจายอำนาจการบริหารและการจัดการศึกษา พ.ศ. ๒๕๕๐

## ๒. ชื่องาน : งานพัฒนาคุณภาพการให้บริการ

**วัตถุประสงค์ :** เพื่อยกระดับคุณภาพการให้บริการสำนักงานเขตพื้นที่การศึกษาและสร้างความพึงพอใจในคุณภาพการบริการ

**ขอบเขตของงาน :** การให้ความสำคัญกับการปรับปรุงคุณภาพการให้บริการกับผู้รับบริการและผู้มีส่วนได้ส่วนเสีย เพื่อให้มีความถูกต้อง รวดเร็ว และสร้างความพึง

**คำจำกัดความ :**

“สำนักงานเขตพื้นที่การศึกษา” หมายถึง สำนักงานเขตพื้นที่การศึกษาประถมศึกษาและสำนักงานเขตพื้นที่การศึกษามัธยมศึกษา

“เจ้าภาพหลัก” หมายถึง กลุ่มอำนวยการ

“เจ้าภาพรอง” หมายถึง กลุ่มบริหารงานบุคคล กลุ่มนโยบายและแผน กลุ่มส่งเสริมการจัดการศึกษา กลุ่มนิเทศติดตามและประเมินผลการจัดการศึกษา กลุ่มบริหารงานการเงินและสินทรัพย์ หน่วยตรวจสอบภายใน และกลุ่มส่งเสริมสถานศึกษาเอกชน (ยกเว้น สพม.)

“ผู้รับบริการ” หมายถึง เจ้าหน้าที่ในหน่วยงาน หน่วยงานของรัฐ ภาคเอกชน ประชาชน

“ผู้มีส่วนได้ส่วนเสีย” หมายถึง นักเรียน ครูและบุคลากรทางการศึกษา และบุคลากรที่เกี่ยวข้องกับภารกิจสำนักงานเขตพื้นที่การศึกษา

“เจ้าหน้าที่” หมายถึง ผู้รับผิดชอบ /ผู้ที่ได้รับมอบหมายให้ปฏิบัติงานเพิ่มคุณภาพการให้บริการ

**ขั้นตอนการปฏิบัติงาน :**

๑. วิเคราะห์ภารกิจ กำหนดกลุ่มผู้รับบริการและผู้มีส่วนได้ส่วนเสียตามเพื่อให้ตอบสนองความต้องการของผู้รับบริการและผู้มีส่วนได้ส่วนเสียที่ครอบคลุมทุกกลุ่ม

๒. มีช่องทางการรับฟังและเรียนรู้ความต้องการของผู้รับบริการและผู้มีส่วนได้ส่วนเสียเพื่อนำมาใช้ในการปรับปรุงและเสนอรูปแบบการบริการต่าง ๆ โดยแสดงให้เห็นถึงประสิทธิภาพของช่องทางการสื่อสารดังกล่าว

/๓. พัฒนา...

๓. พัฒนาระบบการรวบรวมและจัดการข้อร้องเรียน /ข้อเสนอแนะ/ ข้อคิดเห็น/ คำชมเชย โดยมีการกำหนดผู้รับผิดชอบ วิเคราะห์เพื่อกำหนดวิธีการและปรับปรุงคุณภาพการให้บริการเพื่อตอบสนองต่อความต้องการของผู้รับบริการและผู้มีส่วนได้ส่วนเสียอย่างเหมาะสมและทันท่วงที

๔. สร้างเครือข่าย และจัดกิจกรรมเพื่อสร้างความสัมพันธ์กับผู้รับบริการและผู้มีส่วนได้ส่วนเสีย

๕. ดำเนินการในการเปิดโอกาสให้ประชาชนเข้ามามีส่วนร่วมในการบริหารราชการผ่านกระบวนการหรือกิจกรรมต่าง ๆ ที่เป็นการส่งเสริมระดับการมีส่วนร่วมของประชาชน

๖. วัดความพึงพอใจและความไม่พึงพอใจของผู้รับบริการและผู้มีส่วนได้ส่วนเสียในแต่ละกลุ่มตามที่ได้กำหนดไว้เพื่อนำผลไปปรับปรุงการให้บริการและการดำเนินงานของส่วนราชการ

๗. กำหนดมาตรฐาน แนวทาง การ ให้บริการ ระยะเวลาแล้วเสร็จของงานบริการในแต่ละงานโดยมีการจัดทำแผนภูมิหรือคู่มือการติดต่อราชการโดยประกาศให้ผู้รับบริการและผู้มีส่วนได้ส่วนเสียทราบเพื่อให้เกิดความพึงพอใจในการรับบริการ

๘. สรุปผลการดำเนินงาน / วิจัย / รายงานผลการดำเนินงาน

๙. ศึกษา /สังเคราะห์ ปัญหา อุปสรรค ข้อเสนอแนะ เพื่อเป็นข้อมูลปรับปรุง /พัฒนาคุณภาพการให้บริการ

Flow Chart การปฏิบัติงาน :

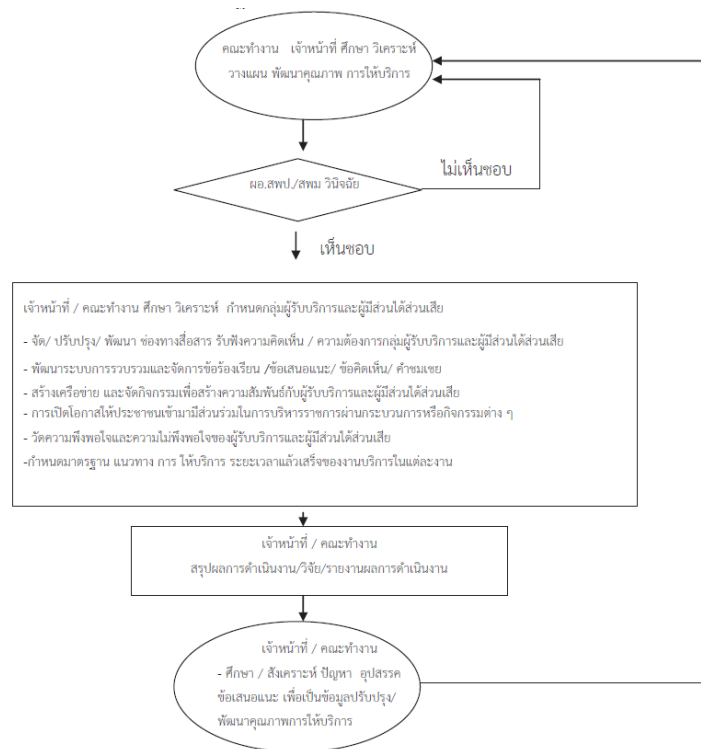

แบบฟอร์มที่ใช้ : แบบสำรวจความพึงพอใจของผู้รับบริการและผู้มีส่วนได้ส่วนเสีย

เอกสาร / หลักฐานอ้างอิง :

๑. พระราชบัญญัติระเบียบบริหารราชการกระทรวงศึกษาธิการ พ.ศ.๒๕๔๖

๒. ประกาศกระทรวงศึกษาธิการ เรื่อง การแบ่งส่วนราชการภายในสำนักงานเขตพื้นที่การศึกษามัธยมศึกษา พ.ศ.๒๕๕๓

๓. ประกาศกระทรวงศึกษาธิการ เรื่อง การแบ่งส่วนราชการภายในสำนักงานเขตพื้นที่การศึกษาประถมศึกษา พ.ศ.๒๕๕๓

๔. หลักเกณฑ์และวิธีการพัฒนาคุณภาพการบริหารจัดการภาครัฐ

### ๓. ชื่องาน : งานคำรับรองการปฏิบัติราชการ

**วัตถุประสงค์ :** เพื่อให้สำนักงานเขตพื้นที่การศึกษา สามารถบริหารจัดการตามภารกิจ สอดคล้องกับพระราชกฤษฎีกาว่าด้วยหลักเกณฑ์และวิธีการบริหารกิจการบ้านเมืองที่ดี พ.ศ. ๒๕๔๖

**ขอบเขตของงาน :** สำนักงานเขตพื้นที่การศึกษา ปฏิบัติราชการประจำปี โดยมีกรอบและแนวทางของสำนักงาน ก.พ.ร. และ กพร.สพฐ. กำหนด

#### คำจำกัดความ :

“สำนักงานเขตพื้นที่การศึกษา ” หมายถึง สำนักงานเขตพื้นที่การศึกษาประถมศึกษาและสำนักงานเขตพื้นที่การศึกษามัธยมศึกษา

“เจ้าภาพหลัก ” หมายถึง กลุ่มอำนวยการ

“เจ้าภาพรอง ” หมายถึง บริหารงานบุคคล กลุ่มนโยบายและแผน กลุ่มส่งเสริมการจัดการศึกษา กลุ่มนิเทศติดตามและประเมินผลการจัดการศึกษา กลุ่มบริหารงานการเงินและสินทรัพย์ หน่วยตรวจสอบภายใน และกลุ่มส่งเสริมสถานศึกษาเอกชน (ยกเว้น สพม.)

“คณะทำงาน ” หมายถึง ทีมงานบุคลากรของสำนักงานเขตพื้นที่การศึกษาที่ได้รับมอบหมายให้ขับเคลื่อนงานคำรับรองการปฏิบัติราชการรายมิติและตัวชี้วัด

“เจ้าหน้าที่ ” หมายถึง บุคลากรผู้รับผิดชอบ/ผู้ที่ได้รับมอบหมายให้ปฏิบัติงานคำรับรองการปฏิบัติราชการ

#### ขั้นตอนการปฏิบัติงาน :

๑. เจ้าภาพหลักและเจ้าภาพรอง ศึกษา วิเคราะห์ แนวทางการปฏิบัติงาน เกณฑ์การให้คะแนนและค่าเป้าหมายการให้บริการสาธารณะ (PSA)

๒. เจ้าภาพหลักและเจ้าภาพรอง สร้างทีมงาน มอบหมายคณะทำงาน ผู้กำกับดูแลตัวชี้วัดและผู้รับผิดชอบตัวชี้วัด

๓. เจ้าภาพหลักและเจ้าภาพรอง จัดเก็บข้อมูลพื้นฐาน, ข้อมูลพื้นฐาน(based lines) เพื่อให้ผู้รับผิดชอบกำหนดแนวทางการบรรลุเป้าหมายสำหรับตัวชี้วัดที่รับผิดชอบ

๔. เจ้าภาพหลัก และเจ้าภาพรอง ดำเนินการสื่อสารเพื่อให้คณะทำงาน ผู้รับผิดชอบ มีความรู้ความเข้าใจ และความสำคัญของคำรับรองการปฏิบัติราชการที่ส่งผลต่อการปฏิบัติราชการของบุคลากรทุกคนและสำนักงานเขตพื้นที่การศึกษารวมถึงแนวทางการจัดทำคำรับรองการปฏิบัติราชการประจำปีงบประมาณ การจัดทำรายละเอียดตัวชี้วัด (KPI,s Template)

๕. เจ้าภาพหลักและเจ้าภาพรอง ขับเคลื่อน รายงานผลตามปฏิทินปฏิบัติงานกำหนด

๖. ผู้อำนวยการสำนักงานเขตพื้นที่การศึกษาจัดทำข้อตกลงการปฏิบัติงานกับบุคลากรในสำนักงานเขตพื้นที่การศึกษา ผู้อำนวยการสถานศึกษา เลขานุการคณะกรรมการการศึกษาขั้นพื้นฐานหรือผู้ว่าราชการจังหวัด (ถ้ามี)

๗. เจ้าภาพหลักและเจ้าภาพรอง ประเมินผล และรายงานผลรอบ ๖ เดือน ๙ เดือน และ ๑๒ เดือนตามที่ สพฐ. / จังหวัด (ถ้ามี) กำหนด

๘. ตรวจสอบผลการรับรอง /จัดส่งข้อมูลเพิ่มเติม

๙. สรุป รายงานผล

#### Flow Chart การปฏิบัติงาน :

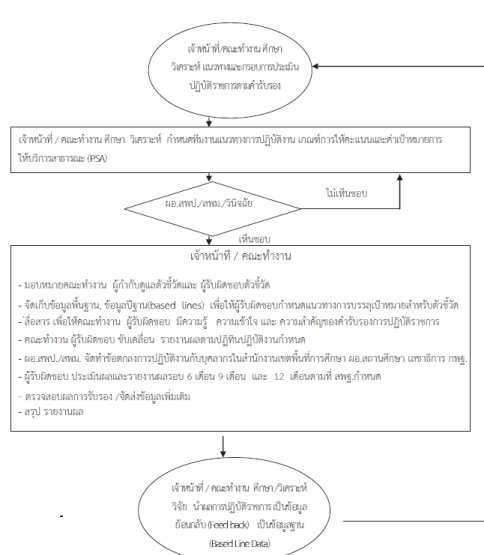

แบบฟอร์มที่ใช้ : แบบตามที่ สพฐ.กำหนด

เอกสาร / หลักฐานอ้างอิง :

๑. พระราชกฤษฎีกาว่าด้วยหลักเกณฑ์และวิธีการบริหารกิจการบ้านเมืองที่ดี พ.ศ. ๒๕๔๖
๒. ระเบียบบริหารราชการกระทรวงศึกษาธิการ พ.ศ.๒๕๔๖
๓. ประกาศกระทรวงศึกษาธิการ เรื่อง การแบ่งส่วนราชการภายในสำนักงานเขตพื้นที่การศึกษามัธยมศึกษา  
พ.ศ.๒๕๕๓
๔. ประกาศกระทรวงศึกษาธิการ เรื่อง การแบ่งส่วนราชการภายในสำนักงานเขตพื้นที่การศึกษาประถมศึกษา  
พ.ศ.๒๕๕๓
๕. หลักเกณฑ์และวิธีการพัฒนาคุณภาพการบริหารจัดการภาครัฐ
๖. พระราชบัญญัติการศึกษาแห่งชาติ พ.ศ. ๒๕๔๒ และที่แก้ไขเพิ่มเติม (ฉบับที่ ๒) พ.ศ. ๒๕๔๕
๗. แนวทางการปฏิบัติราชการตามคำรับรองการปฏิบัติราชการ

