



คู่มือปฏิบัติงาน กลุ่มบริหารงานบุคคล

นางสาวเจนจิรา ม่วงทอง
นักทรัพยากรบุคคล



สำนักงานเขตพื้นที่การศึกษาประถมศึกษาร่างทอง
สำนักงานคณะกรรมการการศึกษาขั้นพื้นฐาน
กระทรวงศึกษาธิการ

คำนำ

คู่มือปฏิบัติงานตามภารกิจหลักและมาตรฐานการปฏิบัติงาน จัดทำขึ้นเพื่อให้บุคลากรใช้เป็นเครื่องมือช่วยเสริมสร้างความรู้ความเข้าใจในการปฏิบัติงานโดยได้จัดทำรายละเอียดของงานแต่ละงานแยกเป็นแต่ละกิจกรรมอย่างละเอียดและครบถ้วน โดยแสดงถึงขั้นตอนต่าง ๆ ของการปฏิบัติงาน เพื่อให้เข้าใจง่ายและใช้เป็นมาตรฐานการปฏิบัติงานให้บรรลุตามข้อกำหนดสำคัญ ๆ ของแต่ละกระบวนการให้ได้ตามเป้าหมายและผลลัพธ์ที่ตั้งไว้ และเป็นส่วนหนึ่งในการพัฒนาคุณภาพการบริหารจัดการ

ข้าพเจ้าเจ้าหวังเป็นอย่างยิ่งว่าเอกสารฉบับนี้ จะเป็นประโยชน์ต่อการบริหารงานบุคคลให้เป็นไปอย่างมีประสิทธิภาพและเกิดประโยชน์สูงสุดแก่ทางราชการสำหรับสำนักงานเขตพื้นที่การศึกษาประถมศึกษาอ่างทอง

นางสาวเจนจิรา ม่วงทอง
นักทรัพยากรบุคคล

๑. ชื่องาน การจ้างลูกจ้างชั่วคราวโดยใช้จ่ายจากเงินนอกงบประมาณ [๑๒๓๑]

๒. วัตถุประสงค์

เพื่อเป็นแนวทางปฏิบัติแก่สถานศึกษา เพื่อความถูกต้อง และรวดเร็วสนองต่อความต้องการของหน่วยงาน และเป็นไปตามหลักธรรมาภิบาล

๓. ขอบข่ายงาน

การดำเนินการจ้างลูกจ้างชั่วคราวโดยใช้จ่ายจากเงินนอกงบประมาณ

๔. คำจำกัดความ

เงินนอกงบประมาณ หมายถึง บรรดาเงินที่ส่วนราชการจัดเก็บหรือได้รับไว้ เป็นกรรมสิทธิ์ตามกฎหมาย ระเบียบ ข้อบังคับ หรือจากนิติกรรม หรือนิติเหตุ หรือกรณีอื่นใดที่ต้องนำส่งคลัง แต่มีกฎหมายอนุญาตให้สามารถเก็บไว้ใช้จ่ายได้โดยไม่ต้องนำส่งคลัง

๕. ขั้นตอนการปฏิบัติงาน

๕.๑ สถานศึกษาที่ประสงค์ขอจ้างลูกจ้างชั่วคราวด้วยเงินนอกงบประมาณ ให้จัดทำข้อมูลเสนอไปยังสำนักงานเขตพื้นที่การศึกษา โดยชี้แจงเหตุผลความจำเป็นพร้อมรายละเอียดที่เกี่ยวกับ การขอจ้าง ตำแหน่งที่จะจ้าง ระยะเวลาการจ้าง อัตราค่าจ้าง จำนวนอัตราที่ขอจ้าง และเงื่อนไขการจ้างเพื่อปฏิบัติหน้าที่ใด พร้อมรายงานการประชุมคณะกรรมการสถานศึกษาขั้นพื้นฐาน

ทั้งนี้ การกำหนดตำแหน่ง และเงื่อนไขการจ้างลูกจ้างชั่วคราว กรณีเป็นงานในหน้าที่ของตำแหน่งข้าราชการ ให้ใช้ชื่อตำแหน่ง และคุณสมบัติเฉพาะตำแหน่งเหมือนตำแหน่งข้าราชการ และกรณีเป็นงานในหน้าที่ของลูกจ้างประจำ ให้ใช้ชื่อตำแหน่ง และคุณสมบัติเฉพาะตำแหน่งเหมือนตำแหน่งลูกจ้างประจำ โดยอนุโลม

๕.๒ สำนักงานเขตพื้นที่การศึกษาพิจารณา ดังนี้

๑) กรณีอัตรากำลังข้าราชการครูในภาพรวมขาดจากเกณฑ์ที่ ก.ค.ศ.กำหนด (นับรวมอัตราจ้างด้วยเงินงบประมาณ และพนักงานราชการแล้ว) ให้จ้างได้ตามความจำเป็น และเหมาะสม โดยคำนึงถึงประโยชน์สูงสุดที่ทางราชการจะได้รับ

๒) กรณีอัตรากำลังข้าราชการครูในภาพรวมพอดีหรือเกินเกณฑ์ที่ ก.ค.ศ.กำหนด (นับรวมอัตราจ้างด้วยเงินงบประมาณ และพนักงานราชการแล้ว) แต่ขาดแคลนในรายวิชาหรือกลุ่มสาระ ให้จ้างได้ตามความจำเป็น และเหมาะสม โดยคำนึงถึงประโยชน์สูงสุดที่ทางราชการจะได้รับ

๓) เพิ่มจำนวนอัตราจ้างได้ตามความจำเป็น และเหมาะสม โดยคำนึงถึงประโยชน์สูงสุดที่ทางราชการจะได้รับ ในกรณีจ้างเพื่อทดแทนอัตรากำลังข้าราชการครู เมื่อได้จัดสรรคืนแล้วให้เลิกจ้างลูกจ้างชั่วคราวดังกล่าวทันที

๔) อัตราค่าจ้างให้จ้างได้ไม่เกินอัตราขั้นต่ำของตำแหน่ง และวุฒิตามที่กระทรวงการคลังกำหนด และไม่มีการเลื่อนขั้นค่าจ้าง

๕) ระยะเวลาการจ้างให้จ้างได้ไม่เกินปีงบประมาณ

๕.๓ สำนักงานเขตพื้นที่การศึกษารวบรวมข้อมูลการขอจ้างลูกจ้างชั่วคราวโดยใช้จ่ายจากเงินนอกงบประมาณของโรงเรียนในสังกัด และจัดทำบัญชีรายละเอียดการจ้างลูกจ้างชั่วคราวโดยใช้จ่ายจากเงินนอกงบประมาณเป็นภาพรวมของเขต ตามแบบ ลจ.๑ – ลจ.๕ แล้วแต่กรณี ส่งไปยังสำนักงานคณะกรรมการการศึกษาขั้นพื้นฐาน เพื่อขออนุมัติกรมบัญชีกลาง ทั้งนี้ ให้สำนักงานเขตพื้นที่การศึกษาดำเนินการรวบรวมข้อมูลส่งให้สำนักงานคณะกรรมการการศึกษาขั้นพื้นฐานดำเนินการ ภายในเดือนกรกฎาคมของทุกปี

๕.๔ สำนักงานเขตพื้นที่การศึกษา แจ้งสถานศึกษาดำเนินการสรรหา เมื่อได้รับแจ้งอนุมัติของกรมบัญชีกลางจากสำนักงานคณะกรรมการการศึกษาขั้นพื้นฐานอนุมัติแล้ว

๕.๕ สถานศึกษาแต่งตั้งคณะกรรมการดำเนินการสรรหา จำนวนไม่น้อยกว่า ๕ คน ประกอบด้วย

- ๑) ผู้อำนวยการสถานศึกษา หรือ รองผู้อำนวยการสถานศึกษาที่ได้รับมอบหมาย เป็นประธานกรรมการ
- ๒) ข้าราชการครูในสถานศึกษา เป็นกรรมการ
- ๓) ผู้แทนในคณะกรรมการสถานศึกษาขั้นพื้นฐาน เป็นกรรมการ
จำนวน ๒ คน
- ๔) ข้าราชการครูในสถานศึกษา หรือ เจ้าหน้าที่ที่รับผิดชอบงานบุคคล เป็นกรรมการและเลขานุการ

๕.๖ ประกาศรับสมัคร ให้นำหลักเกณฑ์ และวิธีการคัดเลือกลูกจ้างชั่วคราวรายเดือนที่จ้างด้วยเงินงบประมาณรายจ่ายสำนักงานคณะกรรมการการศึกษาขั้นพื้นฐาน พ.ศ. ๒๕๖๐ มาใช้บังคับโดยอนุโลม

๕.๗ ดำเนินการคัดเลือกลูกจ้างชั่วคราวจากเงินนอกงบประมาณ

๕.๘ ทำสัญญาจ้าง โดยผู้อำนวยการสถานศึกษาเป็นผู้ว่าจ้าง

๕.๙ รายงานผลการดำเนินการให้สำนักงานเขตพื้นที่การศึกษา

๖. Flow Chart การปฏิบัติงาน

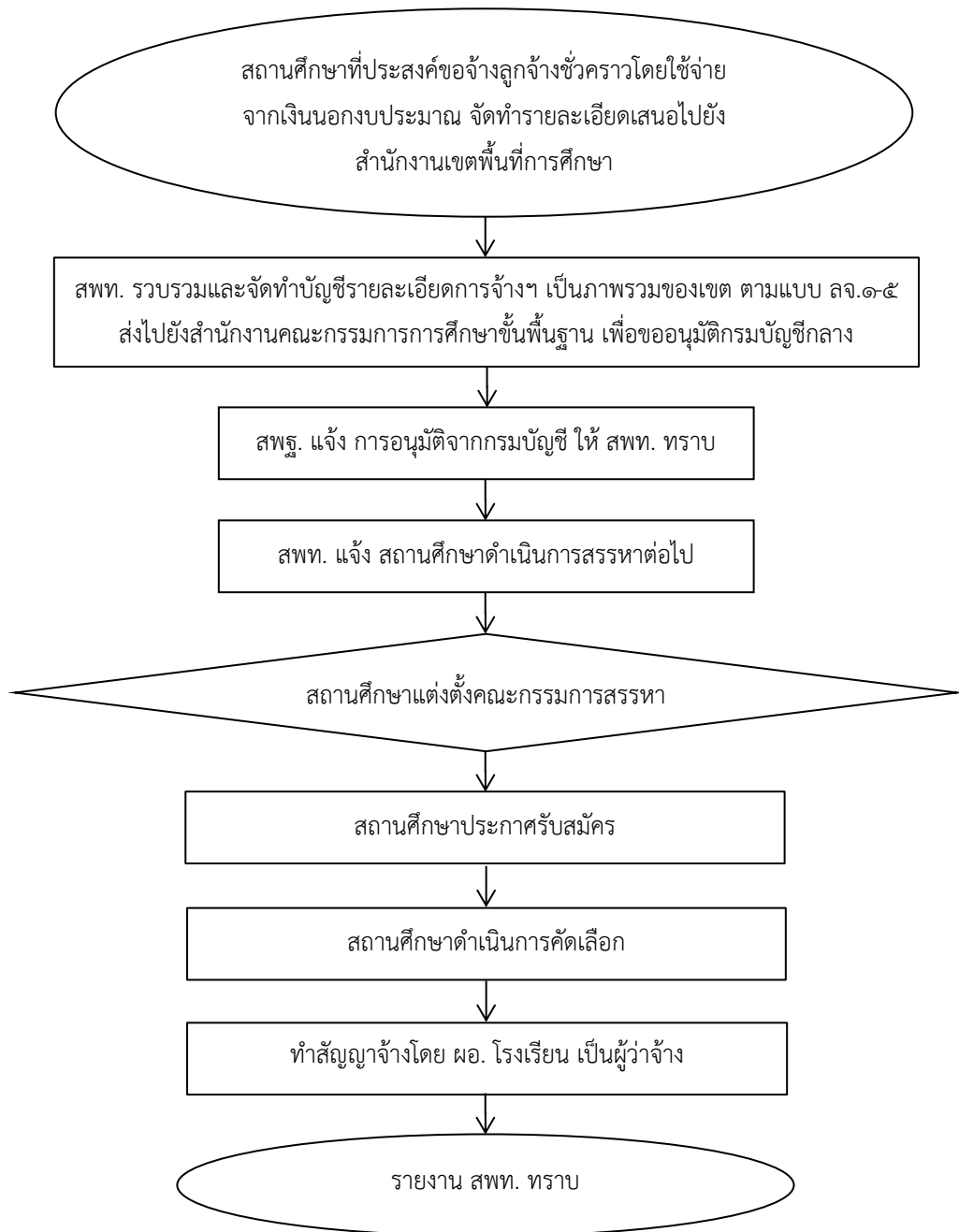

๗. แบบฟอร์มที่ใช้

๗.๑ แบบ ลจ. ๑ – ลจ. ๕

๘. เอกสาร/หลักฐานอ้างอิง

๘.๑ หนังสือกระทรวงการคลัง ด่วนที่สุด ที่ กค ๐๔๐๒.๓/ว ๑๓ ลงวันที่ ๒๗ กุมภาพันธ์ ๒๕๖๒ เรื่องระเบียบกระทรวงการคลังว่าด้วยการจ้างลูกจ้างโดยใช้จ่ายจากเงินนอกงบประมาณ พ.ศ. ๒๕๖๒

๘.๒ หนังสือกรมบัญชีกลาง ที่ กค ๐๔๒๐/ว ๑๐๖ ลงวันที่ ๕ มีนาคม ๒๕๖๒ เรื่อง แนวทางปฏิบัติเกี่ยวกับการจ้างลูกจ้างโดยใช้จ่ายจากเงินนอกงบประมาณ

๘.๓ คำสั่ง สพฐ.ที่ ๑๑๒๐/๒๕๖๐ สั่ง ณ วันที่ ๒๔ กรกฎาคม ๒๕๖๐ เรื่องการมอบอำนาจเกี่ยวกับลูกจ้างชั่วคราว

๘.๔ หนังสือสำนักงานคณะกรรมการการศึกษาขั้นพื้นฐาน ด่วนที่สุด ที่ ศธ ๐๔๐๐๙/ว ๔๕๖๒ ลงวันที่ ๒๔ กรกฎาคม ๒๕๖๐ เรื่อง แนวทางการสรรหา และบริหารอัตรากำลังพนักงานราชการ และลูกจ้างชั่วคราว สังกัดสำนักงานคณะกรรมการการศึกษาขั้นพื้นฐาน พ.ศ. ๒๕๖๐

1231การจ้างลูกจ้างชั่วคราวโดยใช้จ่ายจากเงินนอกงบประมาณ



https://drive.google.com/drive/folders/1Y_6onyb6nLZTCd_svo5scnOSgoR3UrSd?usp=share_link

ข้อสังเกตในระดับปฏิบัติ

๑. ผู้สมัครสอบต้องมีคุณสมบัติตรงตามมาตรฐานตำแหน่งข้าราชการครูและบุคลากรทางการศึกษา
๒. การตรวจสอบคุณสมบัติต้องรอบคอบ และถูกต้องครบถ้วน

๙. ตัวอย่างการจัดทำแบบ ลจ.๑ – ลจ.๕

บัญชีสรุปการจ้างลูกจ้างชั่วคราวหรือพนักงานจากเงินนอกงบประมาณ ประเภทเงินรายได้สถานศึกษา
 ส่วนราชการ สำนักงานเขตพื้นที่การศึกษา..... สังกัด สำนักงานคณะกรรมการการศึกษาขั้นพื้นฐาน กระทรวงศึกษาธิการ
 ประจำปีงบประมาณ พ.ศ. ๒๕๖๖

ลูกจ้างชั่วคราว พนักงาน

| ลำดับที่ | ตำแหน่ง | จำนวนกรอบอัตรา | อัตรากำลัง | ระยะเวลาจ้าง | หมายเหตุ |
|----------|----------------------------|----------------|------------|---|-------------------------------|
| ๑ | ครูผู้ช่วย | ๓ | ๑๗,๖๔๐ | ตั้งแต่วันที่ ๑ ตุลาคม ๒๕๖๕ ถึงวันที่ ๓๐ กันยายน ๒๕๖๖ | |
| ๒ | ครูผู้ช่วย | ๑ | ๑๕,๘๐๐ | ตั้งแต่วันที่ ๑ ตุลาคม ๒๕๖๕ ถึงวันที่ ๓๐ กันยายน ๒๕๖๖ | |
| ๓ | ครูผู้ช่วย | ๔๙ | ๑๕,๐๕๐ | ตั้งแต่วันที่ ๑ ตุลาคม ๒๕๖๕ ถึงวันที่ ๓๐ กันยายน ๒๕๖๖ | |
| ๔ | นักจัดการงานทั่วไป | ๑๕ | ๑๕,๐๐๐ | ตั้งแต่วันที่ ๑ ตุลาคม ๒๕๖๕ ถึงวันที่ ๓๐ กันยายน ๒๕๖๖ | |
| ๕ | นักวิชาการพัสดุ | ๒ | ๑๕,๐๐๐ | ตั้งแต่วันที่ ๑ ตุลาคม ๒๕๖๕ ถึงวันที่ ๓๐ กันยายน ๒๕๖๖ | |
| ๖ | เจ้าพนักงานธุรการ | ๔ | ๒๐,๐๐๐ | ตั้งแต่วันที่ ๑ ตุลาคม ๒๕๖๕ ถึงวันที่ ๓๐ กันยายน ๒๕๖๖ | |
| ๗ | เจ้าพนักงานธุรการ | ๒๑ | ๑๑,๕๐๐ | ตั้งแต่วันที่ ๑ ตุลาคม ๒๕๖๕ ถึงวันที่ ๓๐ กันยายน ๒๕๖๖ | เงินเพิ่มการครองชีพ ๑,๗๘๕ บาท |
| ๘ | เจ้าพนักงานการเงินและบัญชี | ๕ | ๑๑,๕๐๐ | ตั้งแต่วันที่ ๑ ตุลาคม ๒๕๖๕ ถึงวันที่ ๓๐ กันยายน ๒๕๖๖ | เงินเพิ่มการครองชีพ ๑,๕๐๐ บาท |
| ๙ | เจ้าพนักงานพัสดุ | ๑๐ | ๑๑,๕๐๐ | ตั้งแต่วันที่ ๑ ตุลาคม ๒๕๖๕ ถึงวันที่ ๓๐ กันยายน ๒๕๖๖ | |
| ๑๐ | ครูช่วยสอน | ๑ | ๙,๔๐๐ | ตั้งแต่วันที่ ๑ ตุลาคม ๒๕๖๕ ถึงวันที่ ๓๐ กันยายน ๒๕๖๖ | เงินเพิ่มการครองชีพ ๒,๐๐๐ บาท |
| ๑๑ | พนักงานขับรถยนต์ | ๖ | ๙,๔๐๐ | ตั้งแต่วันที่ ๑ ตุลาคม ๒๕๖๕ ถึงวันที่ ๓๐ กันยายน ๒๕๖๖ | เงินเพิ่มการครองชีพ ๒,๐๐๐ บาท |
| ๑๒ | พนักงานขับรถยนต์ | ๒ | ๑๒,๖๙๐ | ตั้งแต่วันที่ ๑ ตุลาคม ๒๕๖๕ ถึงวันที่ ๓๐ กันยายน ๒๕๖๖ | |
| ๑๓ | พนักงานธุรการ | ๒๕ | ๙,๔๐๐ | ตั้งแต่วันที่ ๑ ตุลาคม ๒๕๖๕ ถึงวันที่ ๓๐ กันยายน ๒๕๖๖ | |
| ๑๔ | ครูพี่เลี้ยง | ๓ | ๙,๔๐๐ | ตั้งแต่วันที่ ๑ ตุลาคม ๒๕๖๕ ถึงวันที่ ๓๐ กันยายน ๒๕๖๖ | |
| ๑๕ | พี่เลี้ยง | ๑๐ | ๘,๖๙๐ | ตั้งแต่วันที่ ๑ ตุลาคม ๒๕๖๕ ถึงวันที่ ๓๐ กันยายน ๒๕๖๖ | เงินเพิ่มการครองชีพ ๓๑๐ บาท |

บัญชีสรุปการจ้างลูกจ้างชั่วคราวหรือพนักงานจากเงินนอกงบประมาณ ประเภทเงินรายได้สถานศึกษา
 ส่วนราชการ สำนักงานเขตพื้นที่การศึกษา..... สังกัด สำนักงานคณะกรรมการการศึกษาขั้นพื้นฐาน กระทรวงศึกษาธิการ
 ประจำปีงบประมาณ พ.ศ. ๒๕๖๖

ลูกจ้างชั่วคราว พนักงาน

| ลำดับที่ | ตำแหน่ง | จำนวนกรอบอัตรา | อัตราค่าจ้าง | ระยะเวลาจ้าง | หมายเหตุ |
|----------|-------------------------|----------------|--------------|---|-------------------------------|
| ๑๖ | พี่เลี้ยง | ๒ | ๑๒,๐๐๐ | ตั้งแต่วันที่ ๑ ตุลาคม ๒๕๖๕ ถึงวันที่ ๓๐ กันยายน ๒๕๖๖ | |
| ๑๗ | พนักงานสถานที่ | ๑๒ | ๑๕,๐๐๐ | ตั้งแต่วันที่ ๑ ตุลาคม ๒๕๖๕ ถึงวันที่ ๓๐ กันยายน ๒๕๖๖ | |
| ๑๘ | พนักงานสถานที่ | ๘ | ๘,๖๙๐ | ตั้งแต่วันที่ ๑ ตุลาคม ๒๕๖๕ ถึงวันที่ ๓๐ กันยายน ๒๕๖๖ | เงินเพิ่มการครองชีพ ๑,๘๑๐ บาท |
| ๑๙ | คนสวน | ๒ | ๘,๖๙๐ | ตั้งแต่วันที่ ๑ ตุลาคม ๒๕๖๕ ถึงวันที่ ๓๐ กันยายน ๒๕๖๖ | |
| ๒๐ | พนักงานรักษาความปลอดภัย | ๑๓ | ๘,๖๙๐ | ตั้งแต่วันที่ ๑ ตุลาคม ๒๕๖๕ ถึงวันที่ ๓๐ กันยายน ๒๕๖๖ | เงินเพิ่มการครองชีพ ๒,๐๐๐ บาท |
| ๒๑ | พนักงานรักษาความปลอดภัย | ๑ | ๑๐,๘๒๐ | ตั้งแต่วันที่ ๑ ตุลาคม ๒๕๖๕ ถึงวันที่ ๓๐ กันยายน ๒๕๖๖ | |
| ๒๒ | พนักงานบริการ | ๓๕ | ๘,๖๙๐ | ตั้งแต่วันที่ ๑ ตุลาคม ๒๕๖๕ ถึงวันที่ ๓๐ กันยายน ๒๕๖๖ | |
| ๒๓ | พนักงานประกอบอาหาร | ๘ | ๘,๖๙๐ | ตั้งแต่วันที่ ๑ ตุลาคม ๒๕๖๕ ถึงวันที่ ๓๐ กันยายน ๒๕๖๖ | เงินเพิ่มการครองชีพ ๑,๘๑๐ บาท |
| ๒๔ | แม่บ้าน | ๒๐ | ๘,๖๙๐ | ตั้งแต่วันที่ ๑ ตุลาคม ๒๕๖๕ ถึงวันที่ ๓๐ กันยายน ๒๕๖๖ | |
| ยอดรวม | | ๒๕๘ | | | |

ขอรับรองความถูกต้อง

กรมบัญชีกลางตรวจสอบแล้ว

.....

วันที่.....

บัญชีรายละเอียดการจ้างลูกจ้างชั่วคราวหรือพนักงานจากเงินนอกงบประมาณ ประเภทเงินรายได้สถานศึกษา
 ส่วนราชการ สำนักงานเขตพื้นที่การศึกษา..... สังกัด สำนักงานคณะกรรมการการศึกษาขั้นพื้นฐาน กระทรวงศึกษาธิการ
 ประจำปีงบประมาณ พ.ศ. ๒๕๖๖

ลูกจ้างชั่วคราว พนักงาน

กรมบัญชีกลางอนุมัติ
 ในปี ๒๕๖๕ (ลจ.๒+ลจ.๔)

ต่อเนื่องในอัตรากำลังขั้นต่ำ

| ตำแหน่ง | จำนวนกรอบอัตรา | | เงื่อนไขการจ้าง | อัตรากำลัง | ระยะเวลาจ้าง | เหตุผลความจำเป็น |
|------------------------|----------------|-----------|--|------------|-----------------------------|--------------------------------------|
| | เดิม | ขออนุมัติ | | | | |
| ๑. ครูผู้ช่วย | ๓ | ๑ | คุณวุฒิปริญญาตรี (หลักสูตร ๕ ปี) | ๑๕,๘๐๐ | ตั้งแต่วันที่ ๑ ตุลาคม ๒๕๖๕ | ขาดแคลนครูวิชาเอก ขาดแคลนบุคลากร |
| ๒. ครูผู้ช่วย | ๓๗ | ๒๓ | คุณวุฒิปริญญาตรี | ๑๕,๐๕๐ | ถึงวันที่ ๓๐ กันยายน ๒๕๖๖ | สนับสนุน มีครูไม่ครบชั้น |
| ๓. นักจัดการงานทั่วไป | ๑๔ | ๑๒ | คุณวุฒิปริญญาตรี | ๑๕,๐๐๐ | | มีการจัดการเรียนการสอนเพิ่มเติม |
| ๔. นักวิชาการพัสดุ | ๒ | ๒ | คุณวุฒิปริญญาตรี | ๑๕,๐๐๐ | | และเพื่อยกระดับผลสัมฤทธิ์ทางการศึกษา |
| ๕. เจ้าพนักงานธุรการ | ๑๘ | ๑๔ | คุณวุฒิ ปวส. หรือเทียบเท่า | ๑๑,๕๐๐ | | |
| ๖. ครูช่วยสอน | ๑ | ๑ | คุณวุฒิ ปวช. หรือเทียบเท่า | ๙,๔๐๐ | | |
| ๗. พนักงานขับรถยนต์ | ๗ | ๒ | มีความรู้ความสามารถและชำนาญงานในหน้าที่ และได้รับใบอนุญาตขับรถยนต์ตามกฎหมาย | ๙,๔๐๐ | | |
| ๘. พนักงานธุรการ | ๑๐ | ๘ | คุณวุฒิ ปวช. หรือเทียบเท่า | ๙,๔๐๐ | | |
| ๙. ครูพี่เลี้ยง | ๑ | ๑ | มีความรู้ความสามารถและเหมาะสม และมีความชำนาญงานในหน้าที่ | ๙,๔๐๐ | | |
| ๑๐. พี่เลี้ยง | ๒๕ | ๑๐ | มีความรู้ความสามารถเหมาะสมในการ ปฏิบัติหน้าที่ | ๘,๖๙๐ | | |
| ๑๑. พนักงานสถานที่ | ๔ | ๔ | มีความรู้ความสามารถและเหมาะสมในการ ปฏิบัติงานในหน้าที่ | ๘,๖๙๐ | | |
| ๑๒. คนสวน | ๒ | ๒ | มีความสามารถและเหมาะสมในการปฏิบัติงานในหน้าที่ | ๘,๖๙๐ | | |
| ๑๓. พนักงานบริการ | ๓๐ | ๓๐ | มีความสามารถและเหมาะสมในการปฏิบัติงานในหน้าที่ | ๘,๖๙๐ | | |
| ๑๔. พนักงานประกอบอาหาร | ๕ | ๔ | มีความสามารถและเหมาะสมในการปฏิบัติงานในหน้าที่ | ๘,๖๙๐ | | |
| ๑๕. แม่บ้าน | ๑๕ | ๑๒ | มีความสามารถและเหมาะสมในการปฏิบัติงานในหน้าที่ | ๘,๖๙๐ | | |

บัญชีรายละเอียดการจ้างลูกจ้างชั่วคราวหรือพนักงานจากเงินนอกงบประมาณ ประเภทเงินรายได้สถานศึกษา
 ส่วนราชการ สำนักงานเขตพื้นที่การศึกษา..... สังกัด สำนักงานคณะกรรมการการศึกษาขั้นพื้นฐาน กระทรวงศึกษาธิการ
 ประจำปีงบประมาณ พ.ศ. ๒๕๖๖

ลูกจ้างชั่วคราว

พนักงาน

ลจ.๒ ของปี ๒๕๖๖

ภาพรวมทั้งเขต

จ้างใหม่ในอัตราค่าจ้างขั้นต่ำ

| ตำแหน่ง | จำนวน กรอบ อัตรากำลัง ที่ขออนุมัติ | จำนวน กรอบ อัตรากำลัง ที่มี | จำนวนเจ้าหน้าที่ที่มีอยู่จริง | | | | เงื่อนไขการจ้าง | อัตราค่าจ้าง | ระยะเวลาจ้าง | เหตุผลความจำเป็น |
|-------------------------------|---|--------------------------------------|-------------------------------|------------------|-------------------|-----------------------------|---|--------------|-----------------------------|---------------------------------|
| | | | ข้าราชการ | ลูกจ้าง ประจำ | พนักงาน ราชการ | ลูกจ้างชั่วคราว/ พนักงาน | | | | |
| | | | ๙๔๕ | ๕๓ | ๔๐ | ๑๙๓ | | | | |
| ๑. ครูผู้ช่วย | ๒๖ | ๒๓ | | | | | คุณวุฒิปริญญาตรี | ๑๕,๐๕๐ | ตั้งแต่วันที่ ๑ ตุลาคม ๒๕๖๕ | ขาดแคลนครูวิชาเอก ขาดแคลน |
| ๒. นักจัดการงานทั่วไป | ๓ | ๑๒ | | | | | คุณวุฒิปริญญาตรี | ๑๕,๐๐๐ | ถึงวันที่ ๓๐ กันยายน ๒๕๖๖ | บุคลากรสนับสนุน มีครูไม่ครบชั้น |
| ๓. เจ้าพนักงานธุรการ | ๗ | ๑๔ | | | | | คุณวุฒิ ปวส. หรือเทียบเท่า | ๑๑,๕๐๐ | | มีการจัดการเรียนการสอนเพิ่มเติม |
| ๔. เจ้าพนักงานการเงินและบัญชี | ๕ | ๐ | | | | | คุณวุฒิ ปวส. หรือเทียบเท่า | ๑๑,๕๐๐ | | และเพื่อยกระดับผลสัมฤทธิ์ |
| ๕. เจ้าพนักงานพัสดุ | ๑๐ | ๐ | | | | | คุณวุฒิ ปวส. หรือเทียบเท่า | ๑๑,๕๐๐ | | ทางการศึกษา |
| ๖. พนักงานขับรถยนต์ | ๔ | ๒ | | | | | มีความรู้ความสามารถและชำนาญงาน ในหน้าที่ และได้รับใบอนุญาต ขับรถยนต์ตามกฎหมาย | ๙,๔๐๐ | | |
| ๗. พนักงานธุรการ | ๑๗ | ๘ | | | | | คุณวุฒิ ปวช. หรือเทียบเท่า | ๙,๔๐๐ | | |
| ๘. ครูพี่เลี้ยง | ๒ | ๑ | | | | | มีความรู้ความสามารถและเหมาะสม และมีความชำนาญงานในหน้าที่ | ๙,๔๐๐ | | |
| ๙. พนักงานสถานที่ | ๔ | ๔ | | | | | มีความรู้ความสามารถและเหมาะสม ในการปฏิบัติงานในหน้าที่ | ๘,๖๙๐ | | |
| ๑๐. พนักงานรักษาความปลอดภัย | ๑๓ | ๐ | | | | | มีความสามารถและเหมาะสมในการ ปฏิบัติงานในหน้าที่ | ๘,๖๙๐ | | |
| ๑๑. พนักงานบริการ | ๕ | ๓๐ | | | | | มีความสามารถและเหมาะสมในการ ปฏิบัติงานในหน้าที่ | ๘,๖๙๐ | | |
| ๑๒. พนักงานประกอบอาหาร | ๔ | ๔ | | | | | มีความสามารถและเหมาะสมในการ ปฏิบัติงานในหน้าที่ | ๘,๖๙๐ | | |
| ๑๓. แม่บ้าน | ๘ | ๑๒ | | | | | มีความสามารถและเหมาะสมในการ ปฏิบัติงานในหน้าที่ | ๘,๖๙๐ | | |

บัญชีรายละเอียดการจ้างลูกจ้างชั่วคราวหรือพนักงานจากเงินนอกงบประมาณ ประเภทเงินรายได้สถานศึกษา
 ส่วนราชการ สำนักงานเขตพื้นที่การศึกษา..... สังกัด สำนักงานคณะกรรมการการศึกษาขั้นพื้นฐาน กระทรวงศึกษาธิการ
 ประจำปีงบประมาณ พ.ศ. ๒๕๖๖

ลูกจ้างชั่วคราว พนักงาน

จ้างใหม่สูงกว่าอัตราค่าจ้างขั้นต่ำ

| ตำแหน่ง | จำนวน กรอบ อัตรากำลัง ที่ขออนุมัติ | จำนวน กรอบ อัตรากำลัง ที่มี | จำนวนเจ้าหน้าที่ที่มีอยู่จริง | | | เงื่อนไขการจ้าง | อัตราค่าจ้าง | ระยะเวลาจ้าง | เหตุผลความจำเป็น |
|----------------------|---|--------------------------------------|-------------------------------|------------------|-------------------|-----------------|--------------|--|---|
| | | | ข้าราชการ | ลูกจ้าง ประจำ | พนักงาน ราชการ | | | | |
| | | | ๓๑๐ | ๑๖ | ๙ | ๔๙ | | | |
| ๑. ครูผู้ช่วย | ๑ | ๒ | | | | | ๑๗,๖๔๐ | ตั้งแต่วันที่ ๑ ตุลาคม ๒๕๖๕ ถึงวันที่ ๓๐ กันยายน ๒๕๖๖ | ๑. เป็นโรงเรียนที่ยกระดับคุณภาพ การศึกษา จึงมีความจำเป็น ที่จะต้องจ้างผู้ที่มีความรู้จัดการ เรียนการสอนให้ตรงตามสาขา |
| ๒. เจ้าพนักงานธุรการ | ๑ | ๓ | | | | | ๒๐,๐๐๐ | | วิชาเอก และความต้องการ ของโรงเรียน |
| ๓. พี่เลี้ยง | ๒ | ๐ | | | | | ๑๒,๐๐๐ | | ๒. เป็นสวัสดิการและแรงจูงใจ ในการปฏิบัติงานให้กับหน่วยงาน |
| ๔. พนักงานสถานที่ | ๗ | ๕ | | | | | ๑๕,๐๐๐ | | |
| | | | | | | | | | |

๑. **ชื่องาน** งานเสนอขอพระราชทานเครื่องราชอิสริยาภรณ์และเหรียญจักรพรรดิมาลา ให้แก่
ข้าราชการครูและบุคลากรทางการศึกษา ลูกจ้างประจำ และพนักงานราชการ [๑๓๒๓]

๒. **วัตถุประสงค์**

เพื่อเป็นแนวปฏิบัติในการดำเนินการขอพระราชทานเครื่องราชอิสริยาภรณ์และเหรียญจักรพรรดิมาลา

๓. **ขอบข่ายงาน**

การเสนอขอพระราชทานเครื่องราชอิสริยาภรณ์และเหรียญจักรพรรดิมาลาแก่ข้าราชการครูและบุคลากรทางการศึกษา ลูกจ้างประจำ และพนักงานราชการ ที่มีคุณสมบัติครบถ้วนตามระเบียบ

๔. **คำจำกัดความ**

-

๕. **ขั้นตอนการปฏิบัติงาน**

๕.๑ **เครื่องราชอิสริยาภรณ์อันเป็นที่เชิดชูยิ่งช้างเผือกและเครื่องราชอิสริยาภรณ์อันมีเกียรติยศยิ่ง
มงกุฎไทย**

๑) **การดำเนินการ**

(๑) สำนักงานเขตพื้นที่การศึกษา สํารวจ รวบรวม ตรวจสอบคุณสมบัติเกี่ยวกับตำแหน่ง
ระดับ และความดีความชอบของข้าราชการ ลูกจ้างประจำ และพนักงานราชการ ให้เป็นไปตามเงื่อนไขและ
กำหนดระยะเวลาการเลื่อนขั้นตราโดยเคร่งครัด และให้เสนอขอพระราชทานฯ ให้เป็นปัจจุบันตามปีที่
ข้าราชการ ลูกจ้างประจำ และพนักงานราชการมีคุณสมบัติครบถ้วน หากเป็นข้าราชการหรือลูกจ้างประจำ
คนใดที่ไปช่วยราชการ หรือไม่ได้ปฏิบัติหน้าที่ประจำอยู่ที่ต้นสังกัดเดิม ให้สถานศึกษา/หน่วยงานที่ไป
ช่วยราชการหรือปฏิบัติหน้าที่ประจำ เสนอขอพระราชทานฯ ในปีที่มีคุณสมบัติครบถ้วนให้ด้วย

(๒) บันทึกข้อมูลลงในโปรแกรมการเสนอขอพระราชทานเครื่องราชอิสริยาภรณ์
สำนักงานคณะกรรมการการศึกษาขั้นพื้นฐาน (OBEC Decoration) พร้อมจัดทำเอกสารประกอบการพิจารณา
เสนอขอพระราชทานเครื่องราชอิสริยาภรณ์และเหรียญจักรพรรดิมาลาประจำปี ตามแบบและจำนวนที่กำหนด
เพื่อประกอบการพิจารณาเสนอขอพระราชทานฯ โดยจะต้องกรอกข้อมูลให้ถูกต้องครบถ้วนและชัดเจน

(๓) ตั้งคณะกรรมการเพื่อพิจารณากลับกรองคุณสมบัติของบุคคลที่พึงได้รับการเสนอ
ขอพระราชทานเครื่องราชอิสริยาภรณ์และเหรียญจักรพรรดิมาลาประจำปี

(๔) เสนอผู้อำนวยการสำนักงานเขตพื้นที่การศึกษา หรือผู้รักษาราชการแทนลงนาม
บัญชีคุณสมบัติฯ (แบบ ขร ๔, แบบ ลจ ๓ และแบบ พร ๔) หน้าสุดท้ายของแต่ละชั้นตรา

(๕) จัดส่งเอกสารตามแบบและจำนวนที่กำหนด และรายงานการประชุมคณะกรรมการ
กลับกรองคุณสมบัติฯ จำนวน ๑ ชุด พร้อมไฟล์ข้อมูลไปยัง E-mail : Decora.obec@gmail.com ถึงกลุ่มงาน
เครื่องราชอิสริยาภรณ์ สำนักพัฒนาระบบบริหารงานบุคคลและนิติการ สำนักงานคณะกรรมการการศึกษา
ขั้นพื้นฐาน เพื่อตรวจสอบและดำเนินการได้ทันตามที่ระเบียบกำหนดฯ

(๖) เมื่อประกาศราชกิจจานุเบกษาแล้ว ให้ตรวจสอบรายชื่อผู้ได้รับพระราชทาน
เครื่องราชอิสริยาภรณ์ตามประกาศราชกิจจานุเบกษาได้จาก www.mratchakitcha.soc.go.th และบันทึก

รายการชั้นตราและปีที่ได้รับพระราชทานฯ ลงในแฟ้มประวัติข้าราชการฉบับของสถานศึกษา/หน่วยงาน ให้เป็นปัจจุบันด้วย

๒) เอกสารประกอบการพิจารณาเสนอขอพระราชทานเครื่องราชอิสริยาภรณ์

(๑) ชั้นสายสะพาย เอกสารประกอบการเสนอขอฯ จำนวน ๒ ชุด (เรียงลำดับดังนี้)

(ก) สำเนาบัตรข้าราชการหรือบัตรประจำตัวประชาชน

(ข) สำเนาทะเบียนบ้าน

(ค) คำสั่งวิทยฐานะชำนาญการพิเศษ/เชี่ยวชาญ

(ง) สำเนาประกาศรางวัลงานบุกเบิก หรือ สำเนาใบกำกับเครื่องราชอิสริยาภรณ์

ชั้นรอง (กรณีขอชั้น ป.ม. ส่งสำเนา ชั้น ท.ช. เป็นต้น)

(จ) คำสั่งเลื่อนเงินเดือนฉบับปัจจุบัน

(ฉ) สำเนา ก.พ.๗ หรือ ก.ค.ศ.๑๖ (ตั้งแต่บรรจุ จนถึงปัจจุบัน)

(ช) หนังสือรับรองความประพฤติ จำนวน ๑ ฉบับ (ผู้อำนวยการสำนักงาน

เขตพื้นที่การศึกษา หรือผู้รักษาราชการแทนลงนามเท่านั้น)

(ซ) แบบเสนอขอพระราชทานและรับรองคุณสมบัติ (แบบ คส.๒)

(๒) ชั้นต่ำกว่าสายสะพาย เอกสารประกอบการเสนอขอฯ ทุกชั้นตรา จำนวน ๑ ชุด ดังนี้

(ก) กรณีข้าราชการ

๑. สำเนาบัตรประจำตัวประชาชน หรือสำเนาทะเบียนบ้าน

๒. สำเนา ก.พ.๗ หรือ ก.ค.ศ.๑๖ (ตั้งแต่บรรจุ จนถึงปัจจุบัน)

๓. แบบเสนอขอพระราชทานและรับรองคุณสมบัติ (แบบ คส.๒)

(ข) กรณีลูกจ้างประจำ

๑. สำเนาบัตรประจำตัวประชาชน หรือสำเนาทะเบียนบ้าน

๒. สำเนาทะเบียนลูกจ้าง (ตั้งแต่บรรจุ จนถึงปัจจุบัน)

๓. แบบเสนอขอพระราชทานและรับรองคุณสมบัติ (แบบ คส.๒)

(ค) กรณีพนักงานราชการ

๑. สำเนาบัตรประจำตัวประชาชน หรือสำเนาทะเบียนบ้าน

๒. สำเนาสัญญาจ้าง (ต้องเป็นสัญญาที่ทำต่อเนื่องมาโดยตลอด นับตั้งแต่

วันเริ่มจ้างจนถึงปัจจุบัน)

๓. แบบเสนอขอพระราชทานและรับรองคุณสมบัติ (แบบ คส.๒)

เอกสารสำเนาที่แนบจะต้องมีความชัดเจน สามารถอ่านและตรวจสอบได้ พร้อม

ลงนามรับรองสำเนาถูกต้องทุกฉบับตามแบบที่กำหนด

๕.๒ การเสนอขอพระราชทานเหรียญจักรพรรดิมาลา (ร.จ.พ.)

๑) การดำเนินการ

(๑) ให้ข้าราชการที่มีคุณสมบัติครบถ้วนแต่ละคนกรอกรายละเอียดในแบบประวัติ สำหรับเสนอขอพระราชทานเหรียญจักรพรรดิมาลา (แบบ ร.จ.พ.) ลงนามเจ้าของประวัติด้วยปากกาหมึกสีน้ำเงิน จำนวนคนละ ๓ ฉบับ ให้ถูกต้องครบถ้วนตามตัวอย่างที่กำหนด

ทั้งนี้การกรอกรายละเอียดของผู้ขอฯ จะต้องเป็นความจริงและถูกต้องตรงกับ ก.พ.๗ หรือ ก.ค.ศ.๑๖ หรือสมุดประวัติ มิฉะนั้นจะถือว่ารายงานเท็จต่อผู้บังคับบัญชา

(๒) ให้สถานศึกษา รวบรวมแบบประวัติฯ (แบบ ร.จ.พ.) และตรวจสอบคุณสมบัติของ ข้าราชการให้เป็นไปตามหลักเกณฑ์ และจัดส่งข้อมูลให้สำนักงานเขตพื้นที่การศึกษาเพื่อดำเนินการ

(๓) ให้สำนักงานเขตพื้นที่การศึกษา รวบรวม ตรวจสอบคุณสมบัติ พร้อมจัดทำแบบ บัญชีแสดงคุณสมบัติของข้าราชการที่เสนอขอพระราชทานเหรียญจักรพรรดิมาลา (แบบ ขร ๗) พร้อม ดำเนินการรวมเรื่องกับการเสนอขอเครื่องราชอิสริยาภรณ์ ในข้อ ๕.๑ การดำเนินการ ข้อ (๒) – (๖) ด้วยกัน (บันทึกข้อมูลในโปรแกรม/ตั้งคณะกรรมการกลั่นกรอง/เสนอลงนาม/จัดส่งเอกสาร/บันทึกข้อมูลลงในแฟ้ม ประวัติ)

๒) เอกสารประกอบการพิจารณาเสนอขอพระราชทานเหรียญจักรพรรดิมาลา (ร.จ.พ.)

(๑) แบบประวัติสำหรับเสนอขอพระราชทานเหรียญจักรพรรดิมาลา (แบบ ร.จ.พ.) จำนวน ๓ ชุด

(๒) สำเนาทะเบียนบ้าน จำนวน ๑ ชุด

(๓) สำเนา ก.พ.๗ หรือ ก.ค.ศ.๑๖ (ตั้งแต่บรรจุ จนถึงปัจจุบัน) จำนวน ๑ ชุด

(๔) แบบเสนอขอพระราชทานและรับรองคุณสมบัติ (แบบ คส.๒)

๖. Flow Chart การปฏิบัติงาน

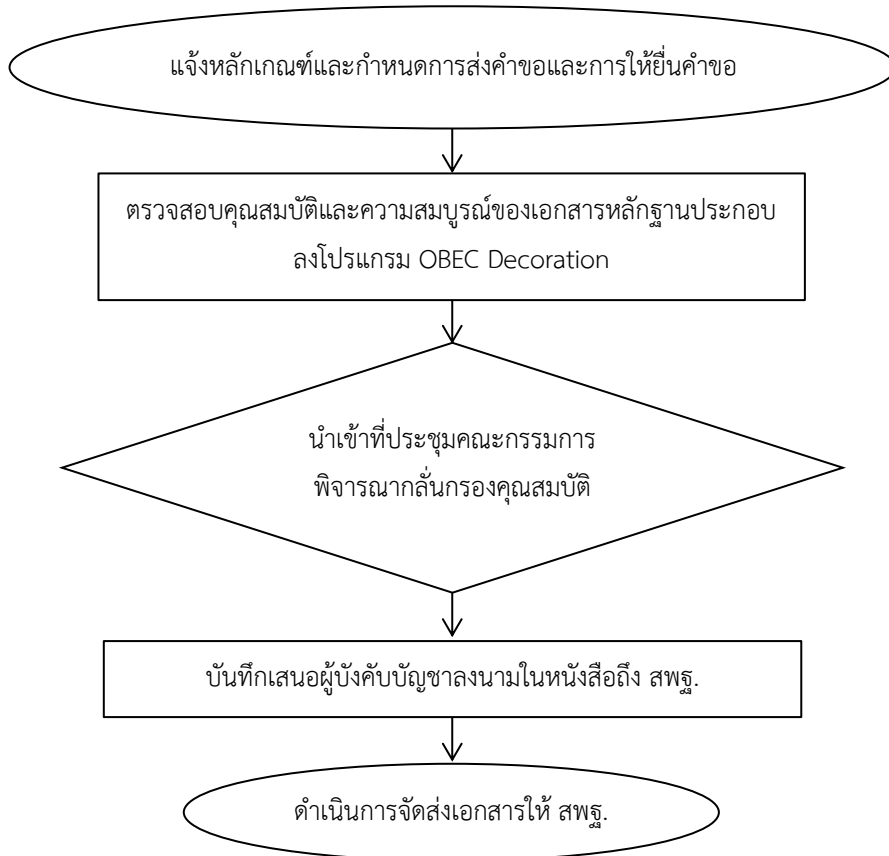

๗. แบบฟอร์มที่ใช้

แบบ คส.๒, แบบ ร.จ.พ., แบบ ขร ๔, แบบ ขร ๗, แบบ ลจ ๓, แบบ พร ๔

๘. เอกสาร/หลักฐานอ้างอิง

๘.๑ พระราชบัญญัติเหรียญจักรมาลา และเหรียญจักรพรรดิมาลา พุทธศักราช ๒๔๘๔ และที่แก้ไขเพิ่มเติม (ฉบับที่ ๒) พ.ศ. ๒๔๘๕ (ฉบับที่ ๓) พ.ศ. ๒๕๐๗ (ฉบับที่ ๔) พ.ศ. ๒๕๕๒

๘.๒ ระเบียบสำนักนายกรัฐมนตรี ว่าด้วยการขอพระราชทานเครื่องราชอิสริยาภรณ์อันเป็นที่เชิดชูยิ่งช้างเผือกและเครื่องราชอิสริยาภรณ์อันมีเกียรติยศยิ่งมงกุฎไทย พ.ศ. ๒๕๖๔

| | |
|--|--|
| <p>1323งานเสนอขอพระราชทานเครื่องราชอิสริยาภรณ์และเหรียญจักรพรรดิมาลา ให้แก่ข้าราชการครูและบุคลากรทางการศึกษา ลูกจ้างประจำ และพนักงานราชการ</p> | |
| <p>https://drive.google.com/drive/folders/12dN-nfaWRM3n_k7nQXibhc-dnfm7odC?usp=share_link</p> | |

ข้อสังเกตในระดับปฏิบัติ

การตรวจสอบข้อมูลผู้เสนอขอพระราชทานเครื่องราชอิสริยาภรณ์และเหรียญจักรพรรดิมาลา ทุกกรณี ทุกสาย และทุกชั้นตรา หากพบว่ารายใดมีลักษณะต้องห้ามตามระเบียบฯ พ.ศ. ๒๕๖๔ เช่น กระทำผิดวินัย อย่างร้ายแรง ถูกตั้งกรรมการสอบสวน หรืออยู่ระหว่างพิจารณาโทษทางวินัย หรืออยู่ระหว่างอุทธรณ์คำสั่ง ลงโทษทางวินัย หรือกระทำความผิดทางอาญา ฯลฯ ให้ชะลอการเสนอขอพระราชทานเครื่องราชอิสริยาภรณ์ ไว้ก่อน และกรณีที่พบว่าเป็นผู้ถูกลงโทษทางวินัย (ภาคทัณฑ์ ตัดเงินเดือน ลดเงินเดือน ปลดออก ไล่ออก) หรือ มีผลการประเมินการปฏิบัติราชการหรือปฏิบัติงานตามภารกิจที่กฎหมายกำหนดต่ำกว่าระดับดี (พอใช้/ ต้องปรับปรุง) ให้เพิ่มระยะเวลาการเสนอขอพระราชทานจากที่ระเบียบฯ กำหนดไปอีกกรณีละหนึ่งปี

แนวทางการเสนอขอพระราชทานเครื่องราชอิสริยาภรณ์อันเป็นที่เชิดชูยิ่งช้างเผือกเครื่องราชอิสริยาภรณ์
อันมีเกียรติยศยิ่งมงกุฎไทยเหรียญจักรมาลา และเหรียญจักรพรรดิมาลา
ในโอกาสพระราชพิธีเฉลิมพระชนมพรรษา

๑. การขอพระราชทานเครื่องราชอิสริยาภรณ์อันเป็นที่เชิดชูยิ่งช้างเผือก และเครื่องราชอิสริยาภรณ์อันมีเกียรติยศยิ่งมงกุฎไทย

๑.๑ การพิจารณาคุณงามความดีของผู้สมควรได้รับการเสนอขอพระราชทาน

๑.๑.๑ เป็นผู้มีความสมบัติครบถ้วนตามระเบียบสำนักนายกรัฐมนตรีว่าด้วยการขอพระราชทานเครื่องราชอิสริยาภรณ์อันเป็นที่เชิดชูยิ่งช้างเผือกและเครื่องราชอิสริยาภรณ์อันมีเกียรติยศยิ่งมงกุฎไทย พ.ศ. ๒๕๖๔

ผู้มีคุณสมบัติครบถ้วนในที่นี้หมายถึง เป็นผู้ดำรงตำแหน่งตามบัญชีท้ายระเบียบ ฯ (บัญชี ๑๕ ๑๖ ๒๕ ๒๖ และ ๓๑ แล้วแต่กรณี) และเสนอขอพระราชทานตามชั้นตราที่กำหนดสำหรับตำแหน่งนั้น ๆ และให้รวมถึงกรณีการเสนอขอพระราชทานตามแนวทางที่สำนักเลขาธิการคณะรัฐมนตรีเคยแจ้งให้พิจารณาเสนอขอพระราชทาน ดังนี้

(๑) บุคลากรทางการศึกษาตำแหน่งผู้อำนวยการสถานศึกษา ผู้อำนวยการสำนักงานเขตพื้นที่การศึกษา รองผู้อำนวยการสำนักงานเขตพื้นที่การศึกษา วิทยฐานะชำนาญการพิเศษที่ได้รับเงินเดือนถึงขั้นสูงของอันดับ คศ. ๓ ได้รับพระราชทานเครื่องราชอิสริยาภรณ์ชั้นทวีติยาภรณ์ช้างเผือกมาแล้วไม่น้อยกว่า ๕ ปีบริบูรณ์ และขอพระราชทานชั้นประถมาภรณ์มงกุฎไทยในปีที่เกษียณอายุราชการ

(๒) เจ้าหน้าที่ผู้ปฏิบัติงานในจังหวัดชายแดนภาคใต้ซึ่งมีผลงานความดีความชอบอย่างยิ่งและได้รับการพิจารณาเสนอขอพระราชทานตามที่กำหนดในระเบียบสำนักนายกรัฐมนตรี ว่าด้วยบำเหน็จความชอบสำหรับเจ้าหน้าที่ผู้ปฏิบัติงานในจังหวัดชายแดนภาคใต้พ.ศ. ๒๕๕๐ และที่แก้ไขเพิ่มเติมรวมถึงเจ้าหน้าที่ผู้มีผลงานดีเด่น ซึ่งทุกพลภาพเนื่องจากการปฏิบัติหน้าที่

(๓) เป็นผู้ที่มีคุณสมบัติครบถ้วนตามข้อ ๑.๑.๑ แต่พ้นจากราชการเพราะเกษียณอายุ และหน่วยงานไม่อาจเสนอขอพระราชทานเครื่องราชอิสริยาภรณ์ให้แก่ผู้นั้นภายในกำหนดเวลาการเสนอขอพระราชทานเครื่องราชอิสริยาภรณ์ในปีที่ผู้นั้นเกษียณอายุ

๑.๑.๒ เป็นผู้ปฏิบัติราชการหรือปฏิบัติงานที่มีผลงานเป็นที่ประจักษ์ว่าเป็นประโยชน์แก่ราชการหรือสาธารณชนจนถึงขนาดสมควรได้รับการเสนอขอพระราชทานเครื่องราชอิสริยาภรณ์ โดยนำผลการประเมินการปฏิบัติราชการหรือการปฏิบัติงานมาประกอบการพิจารณา กรณีมีผลการประเมินต่ำกว่าระดับดีในปีใด ให้เพิ่มระยะเวลาการเสนอขอพระราชทานจากที่ระเบียบ ฯ กำหนด ไปอีก ๑ ปี ทั้งกรณีเริ่มขอพระราชทาน และขอพระราชทานเลื่อนชั้นตราและให้รวมถึงกรณีการลาที่ไม่อยู่ในเกณฑ์ได้รับการประเมินการปฏิบัติราชการหรือปฏิบัติงานด้วย

๑.๑.๓ เป็นผู้มีความประพฤติดี มีความอดุสาหะ ซื่อสัตย์สุจริต เอาใจใส่ต่อหน้าที่อย่างดียิ่ง

(๑) ให้ผู้ได้รับการเสนอขอพระราชทานเครื่องราชอิสริยาภรณ์รับรองคุณสมบัติ

ของตนเอง คส.๒

กรณีหน่วยงานตรวจสอบพบว่าผู้เสนอขอพระราชทานเครื่องราชอิสริยาภรณ์รายใด รับรองคุณสมบัติในแบบเสนอขอพระราชทานฯ โดยมีเจตนาให้ข้อเท็จจริงหรือปิดบังข้อเท็จจริง ให้หน่วยงาน นำเสนอคณะกรรมการพิจารณาเสนอขอพระราชทานเครื่องราชอิสริยาภรณ์ และผู้มีอำนาจในการเสนอขอพระราชทานเครื่องราชอิสริยาภรณ์ พิจารณาว่าพฤติการณ์ของบุคคลดังกล่าวจะถือว่าเป็นผู้มีคุณสมบัติ ตามข้อ ๘ และ ๑๒ ของระเบียบหรือไม่ประการใด และขอให้พิจารณาดำเนินการทางวินัยหรือจริยธรรม ตามควรแก่กรณีต่อไป

(๒) กรณีผู้ถูกกล่าวหาว่ากระทำความผิดวินัยและอยู่ระหว่างถูกตั้งกรรมการสอบสวน หน่วยงานต้นสังกัดอาจพิจารณาเสนอขอพระราชทานโดยแจ้งพฤติการณ์ตามที่กำหนดในข้อ ๑๒ ของระเบียบ ฯ และจัดทำเอกสารประกอบการเสนอขอพระราชทานแยกเป็นอีกกรณีหนึ่ง ทั้งนี้ให้รวมถึงกรณีอยู่ระหว่าง ถูกตั้งกรรมการสอบข้อเท็จจริงด้วย อย่างไรก็ตามหากคณะกรรมการพิจารณาการเสนอขอพระราชทาน เครื่องราชอิสริยาภรณ์ตามข้อ ๑๗ และข้อ ๑๘ และผู้มีอำนาจในการเสนอขอพระราชทาน ได้พิจารณาถึง ผลงานและความประพฤติของบุคคลดังกล่าวแล้วเห็นว่ายังไม่สมควรที่จะเสนอขอพระราชทาน ก็อาจให้การเสนอขอพระราชทานไว้ก่อนได้

(๓) กรณีเป็นผู้ที่อยู่ระหว่างรอการพิจารณาเสนอขอพระราชทานในปีที่ผ่านมา หากผลการสอบสวน ใต้สวน หรือมีคำพิพากษาถึงที่สุดแล้วไม่มีความผิด แต่พ้นจากราชการเพราะเกษียณอายุ หากคณะกรรมการ ฯ และผู้มีอำนาจในการเสนอขอพระราชทาน พิจารณาแล้วเห็นสมควรเสนอขอพระราชทาน ให้หน่วยงานระบุในบัญชีคุณสมบัติ (กรณีเกษียณ) ว่า “เกษียณอายุเมื่อปี และเคยอยู่ระหว่างรอการ พิจารณาตามข้อ ๑๒”

๑.๑.๔ เป็นผู้ที่มีทัศนคติที่ดีและจงรักภักดีต่อสถาบันหลักของชาติ

๒. การขอพระราชทานเหรียญจักรมาลาและเหรียญจักรพรรดิมาลา

พิจารณาขอพระราชทานให้แก่ผู้มีคุณสมบัติครบถ้วนตามหลักเกณฑ์ของพระราชบัญญัติเหรียญ จักรมาลาและเหรียญจักรพรรดิมาลา พุทธศักราช ๒๔๘๔ และที่แก้ไขเพิ่มเติม ทั้งนี้ ต้องไม่เป็นผู้อยู่ระหว่างการดำเนินการทางวินัย หรือการสอบสวนข้อเท็จจริงตามกฎหมาย ระเบียบของทางราชการหรือถูกกล่าวหาว่า กระทำความผิด หรืออยู่ระหว่างถูกดำเนินคดีทางแพ่ง ทางอาญาหรือทางปกครองแล้วแต่กรณี

๓. ภายหลังจากส่งเรื่องเสนอขอพระราชทานเครื่องราชอิสริยาภรณ์ เหรียญจักรมาลาและเหรียญ จักรพรรดิมาลา ให้สำนักเลขาธิการคณะรัฐมนตรีแล้ว หากผู้ได้รับการเสนอขอพระราชทานเครื่องราชอิสริยาภรณ์ มีกรณีดังต่อไปนี้ก่อนวันพระราชพิธีเฉลิมพระชนมพรรษา วันที่ ๒๘ กรกฎาคม ของปีที่ขอพระราชทาน ให้แจ้ง ข้อเท็จจริงหรือพฤติการณ์ให้สำนักงานคณะกรรมการการศึกษาขั้นพื้นฐาน ทราบโดยทันที

๓.๑ เป็นผู้ขายขนม ลาออกจากราชการ ลาออกจากตำแหน่ง พ้นจากตำแหน่งหรือขาดคุณสมบัติในการเสนอขอพระราชทานเครื่องราชอิสริยาภรณ์ด้วยเหตุใด ๆ ที่ต้องถอนชื่อออกจากบัญชีรายชื่อผู้ได้รับการเสนอขอพระราชทานเครื่องราชอิสริยาภรณ์

๓.๒ เป็นผู้ถูกกล่าวหาว่ากระทำความผิดทางวินัยอย่างร้ายแรงและถูกตั้งกรรมการสอบสวนแล้วหรือถูกกล่าวหาว่ากระทำความผิดทางอาญาและอยู่ระหว่างสอบสวนของพนักงานสอบสวนหรืออยู่ระหว่างการดำเนินคดีอาญาในศาล (ยกเว้นความผิดลหุโทษหรือความผิดที่มีโทษปรับสถานเดียว) ที่ต้องรายงานพฤติการณ์ในการเสนอขอพระราชทานเครื่องราชอิสริยาภรณ์ หรือต้องถอนชื่อออกจากการเสนอขอพระราชทานเหรียญจักรมาลาและเหรียญจักรพรรดิมาลา แล้วแต่กรณี

๓.๓ เป็นผู้อยู่ระหว่างสอบสวนหรือถูกดำเนินคดี ซึ่งหน่วยงานได้แจ้งพฤติการณ์แล้วตามข้อ ๑.๑.๓ (๒) และข้อ ๓.๒ และต่อมาผลการสอบสวน ใต้สวน หรือมีคำพิพากษาถึงที่สุดแล้ว

๑. **ชื่องาน** งานจัดสรรเครื่องราชอิสริยาภรณ์และเหรียญจักรพรรดิมาลาให้แก่ข้าราชการครู และบุคลากรทางการศึกษา ลูกจ้างประจำ และพนักงานราชการ [๑๓๒๔]

๒. **วัตถุประสงค์**
เพื่อเป็นแนวปฏิบัติการจัดสรรเครื่องราชอิสริยาภรณ์

๓. **ขอบข่ายงาน**

การจัดสรรเครื่องราชอิสริยาภรณ์ให้แก่ข้าราชการครูและบุคลากรทางการศึกษา ลูกจ้างประจำ และพนักงานราชการ ดำเนินการเมื่อได้รับแจ้งการจัดสรรจากสำนักงานคณะกรรมการการศึกษาขั้นพื้นฐาน แล้วนำมาพิจารณาให้กับผู้ที่มีสิทธิรับ ตามความเหมาะสม ความจำเป็นที่ต้องใช้ระดับและจำนวนที่ได้รับ

๔. **คำจำกัดความ**

๕. **ขั้นตอนการปฏิบัติงาน**

เมื่อได้รับการจัดสรรเครื่องราชอิสริยาภรณ์ ให้แต่งตั้งคณะกรรมการพิจารณาจัดสรรเครื่องราชอิสริยาภรณ์ให้แก่ผู้ได้รับพระราชทาน โดยพิจารณาถึงความจำเป็นที่ต้องใช้ระดับ

๕.๑ ตรวจสอบจำนวนเครื่องราชอิสริยาภรณ์จำแนกตามชั้นตรา ที่ได้รับจัดสรรจากสำนักงานคณะกรรมการการศึกษาขั้นพื้นฐาน

๕.๒ ตรวจสอบรายชื่อผู้ได้รับพระราชทานเครื่องราชอิสริยาภรณ์จำแนกตามชั้นตรา ตามที่ประกาศในราชกิจจานุเบกษาตามปีที่ได้รับพระราชทาน

๕.๓ เสนอคณะกรรมการจัดสรรเครื่องราชอิสริยาภรณ์ระดับเขตพื้นที่การศึกษา พิจารณาจัดสรรเครื่องราชอิสริยาภรณ์ให้แก่ข้าราชการ ลูกจ้างประจำ และพนักงานราชการ โดยใช้หลักเกณฑ์เช่นเดียวกับสำนักงานเลขาธิการคณะรัฐมนตรี ด้วยการเฉลี่ยจ่ายเป็นร้อยละของจำนวนผู้ได้รับพระราชทานแต่ละชั้นตรา และ/หรือพิจารณาถึงความจำเป็นที่ต้องใช้ระดับและความเหมาะสม

๕.๔ เรียกคืนเครื่องราชอิสริยาภรณ์ชั้นรองในตระกูลเดียวกัน รวมทั้งเครื่องราชอิสริยาภรณ์ชั้นรองที่ต้องส่งคืนตามกฎหมายจากผู้ที่ได้รับจัดสรร ก่อนที่จะดำเนินการจ่ายเครื่องราชอิสริยาภรณ์ และรวบรวมส่งคืนสำนักงานคณะกรรมการการศึกษาขั้นพื้นฐาน พร้อมบัญชีรายชื่อผู้ส่งคืนเครื่องราชอิสริยาภรณ์ (แบบ ฐน ๓)

๕.๕ กรณีผู้ได้รับพระราชทานไม่สามารถนำเครื่องราชอิสริยาภรณ์ชั้นรองมาส่งคืนได้ ให้จัดทำบัญชีรายชื่อผู้ชดใช้เงินแทนราคาเครื่องราชอิสริยาภรณ์ (แบบ ฐน ๔) โดยให้ชดใช้ราคาแทนเครื่องราชอิสริยาภรณ์ชั้นรองเป็นเงินตามบัญชีชดใช้ราคาแทนเครื่องราชอิสริยาภรณ์ที่กำหนดก่อน โดยส่งเป็นตัวแลกเงินธนาคารส่งจ่ายในนาม “สำนักเลขาธิการคณะรัฐมนตรี” และเมื่อได้ส่งคืนเครื่องราชอิสริยาภรณ์หรือชดใช้ราคาแทนเครื่องราชอิสริยาภรณ์ ตามแต่กรณีแล้วจึงให้จ่ายเครื่องราชอิสริยาภรณ์ที่ได้รับพระราชทานชั้นสูงขึ้น

๕.๖ เมื่อได้จ่ายเครื่องราชอิสริยาภรณ์ให้แก่ผู้ใดแล้ว ให้บันทึกรายชื่อผู้ได้การจ่ายลงในบัญชีรายชื่อผู้ที่ได้รับเครื่องราชอิสริยาภรณ์ (แบบ ฐน ๒) ทั้งนี้ให้ลงรายละเอียดต่าง ๆ และลายมือชื่อผู้ได้รับเครื่องราชอิสริยาภรณ์อย่างชัดเจน (จำนวน ๓ ชุด) โดยจัดทำบัญชีดังกล่าวแยกชั้นตรา และแยกเพศ

๕.๗ จัดทำแบบสรุบบัญชีรายชื่อผู้ที่ได้รับเครื่องราชอิสริยาภรณ์ (แบบสรุป ฐาน ๒) และบัญชีสรุปรวมจำนวนเครื่องราชอิสริยาภรณ์ที่ได้รับจัดสรรและนำไปจ่ายให้แก่ผู้ได้รับพระราชทาน (แบบสรุปรวม) พร้อมทั้งจัดส่งสำนักงานคณะกรรมการการศึกษาขั้นพื้นฐาน ตามที่กำหนด

๖. Flow Chart การปฏิบัติงาน

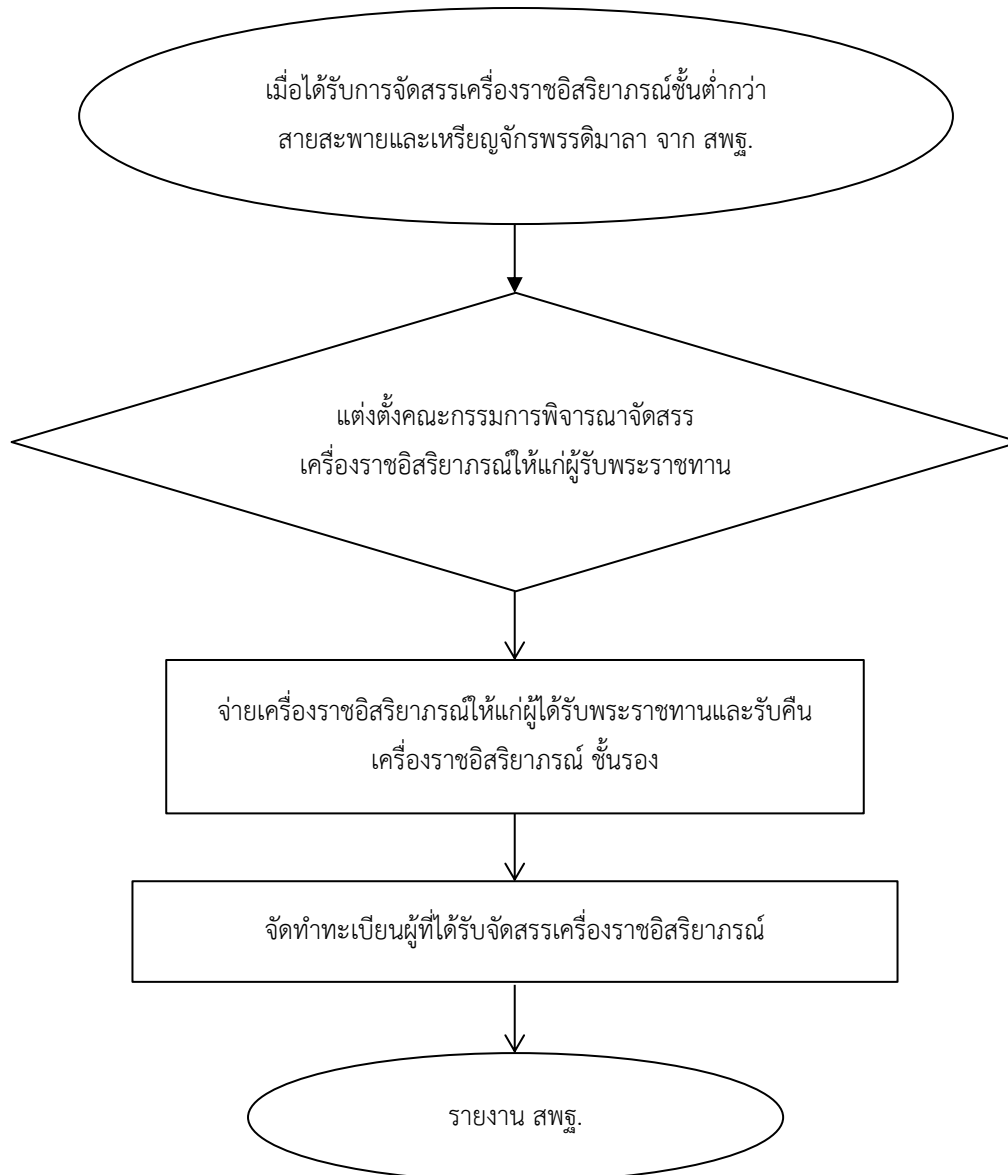

๗. แบบฟอร์มที่ใช้

- ๗.๑ บัญชีรายชื่อผู้ที่ได้รับเครื่องราชอิสริยาภรณ์ (แบบ ฐน ๒)
- ๗.๒ แบบสรุปบัญชีรายชื่อผู้ที่ได้รับเครื่องราชอิสริยาภรณ์ (แบบสรุป ฐน ๒)
- ๗.๓ บัญชีรายชื่อผู้ส่งคืนเครื่องราชอิสริยาภรณ์ (แบบ ฐน ๓)
- ๗.๔ บัญชีรายชื่อผู้ชดใช้เงินแทนราคาเครื่องราชอิสริยาภรณ์ (แบบ ฐน ๔)
- ๗.๕ บัญชีสรุปรวมจำนวนเครื่องราชอิสริยาภรณ์ที่ได้รับจัดสรรและนำไปจ่ายให้แก่ผู้ได้รับพระราชทาน (แบบสรุปรวม)

๘. เอกสาร/หลักฐานอ้างอิง

- ๘.๑ พระราชบัญญัติเหรียญจักรมาลา และเหรียญจักรพรรดิมาลา พุทธศักราช ๒๔๘๔ และที่แก้ไขเพิ่มเติม (ฉบับที่ ๒) พ.ศ. ๒๔๘๕ (ฉบับที่ ๓) พ.ศ. ๒๕๐๗ (ฉบับที่ ๔) พ.ศ. ๒๕๕๒
- ๘.๒ ระเบียบสำนักนายกรัฐมนตรี ว่าด้วยการขอพระราชทานเครื่องราชอิสริยาภรณ์อันเป็นที่เชิดชูยิ่งช้างเผือกและเครื่องราชอิสริยาภรณ์อันมีเกียรติยศยิ่งมงกุฎไทย พ.ศ. ๒๕๖๔
- ๘.๓ หนังสือสำนักงานคณะกรรมการการศึกษาขั้นพื้นฐาน เรื่อง การจ่ายเครื่องราชอิสริยาภรณ์ชั้นต่ำกว่าสายสะพานและเหรียญจักรพรรดิประจำปี ซึ่งสำนักงานเลขาธิการคณะรัฐมนตรีได้จัดสร้างเครื่องราชอิสริยาภรณ์ชั้นต่ำกว่าสายสะพาย และเหรียญจักรพรรดิมาลา เนื่องจากมีข้อจำกัดในเรื่องของงบประมาณเป็นเหตุให้ไม่สามารถจัดสร้างเครื่องราชอิสริยาภรณ์ชั้นต่ำกว่าสายสะพายเพื่อจ่ายให้แก่ผู้ได้รับพระราชทานครบทุกราย จึงจำเป็นต้องเฉลี่ยจ่ายเครื่องราชอิสริยาภรณ์ในลักษณะเฉลี่ยจ่ายเป็นร้อยละของจำนวนผู้ได้รับพระราชทานในแต่ละชั้นตรา โดยในการจัดสรรเครื่องราชอิสริยาภรณ์ให้พิจารณาถึงความจำเป็นที่ต้องใช้ประดับและความเหมาะสม ส่วนเหรียญจักรพรรดิมาลาจะจ่ายให้แก่ผู้ได้รับพระราชทานทุกราย

| | |
|--|---|
| <p>1324งานจัดสรรเครื่องราชอิสริยาภรณ์และเหรียญจักรพรรดิมาลาให้แก่ข้าราชการครูและบุคลากรทางการศึกษา ลูกจ้างประจำ และพนักงานราชการ</p> |  |
| <p>https://drive.google.com/drive/folders/1pYsjSw8JnICePmfOjLv3MNHrpS4itxJs?usp=share_link</p> | |

ข้อสังเกตในระดับปฏิบัติ

สำนักเลขาธิการคณะรัฐมนตรี แจ้งว่างบประมาณที่ได้รับเพื่อการจัดสร้างและซ่อมเครื่องราชอิสริยาภรณ์ไม่เต็มตามจำนวนที่เสนอขอตั้งงบประมาณ เป็นเหตุให้ไม่สามารถจ่ายเครื่องราชอิสริยาภรณ์ให้แก่ผู้ได้รับพระราชทานครบทุกราย จึงมีความจำเป็นต้องจ่ายเครื่องราชอิสริยาภรณ์ในลักษณะเฉลี่ยจ่ายเป็นร้อยละของจำนวนผู้ได้รับพระราชทานในแต่ละชั้นตรา ส่วนเหรียญจักรพรรดิมาลาจะจ่ายให้แก่ผู้ได้รับพระราชทานทุกราย

๑. **ชื่องาน** งานขอแก้ไขคำผิดในราชกิจจานุเบกษาและประกาศนียบัตรกำกับเครื่องราชอิสริยาภรณ์

[๑๓๒๕]

๒. **วัตถุประสงค์**

เพื่อเป็นแนวในการดำเนินการในการขอแก้ไขคำผิดของคำนำหน้าชื่อ ชื่อตัว และชื่อสกุลในราชกิจจานุเบกษาและประกาศนียบัตรกำกับเครื่องราชอิสริยาภรณ์

๓. **ขอบข่ายงาน**

กระบวนการในการดำเนินการในการขอแก้ไขคำผิดของคำนำหน้าชื่อ ชื่อตัว และชื่อสกุลในราชกิจจานุเบกษาและประกาศนียบัตรเครื่องราชอิสริยาภรณ์ให้ถูกต้องตามหลักฐานข้อเท็จจริง

๔. **คำจำกัดความ**

-

๕. **ขั้นตอนการปฏิบัติงาน**

๕.๑ ผู้ขอแก้ไขยื่นขอแก้ไขตามเอกสารหลักฐานผ่านสถานศึกษา/กลุ่ม/หน่วย ถึงสำนักงานเขตพื้นที่การศึกษา

๕.๒ สำนักงานเขตพื้นที่การศึกษา ตรวจสอบหลักฐานให้ถูกต้องครบถ้วนและหาสาเหตุของการคลาดเคลื่อน

๕.๓ สำนักงานเขตพื้นที่การศึกษา รวบรวมรายชื่อ จัดทำเอกสารประกอบตามที่กำหนดส่งสำนักงานคณะกรรมการการศึกษาขั้นพื้นฐาน พร้อมประกาศนียบัตรกำกับเครื่องราชอิสริยาภรณ์ฉบับจริง

๕.๔ สำนักงานคณะกรรมการการศึกษาขั้นพื้นฐานตรวจสอบดำเนินการแจ้งหน่วยงานที่เกี่ยวข้องดำเนินการแก้ไข ตลอดจนแจ้งผลการขอแก้ไขสำนักงานเขตพื้นที่การศึกษาแจ้งต่อผู้ขอแก้ไขต่อไป

๖. Flow Chart การปฏิบัติงาน

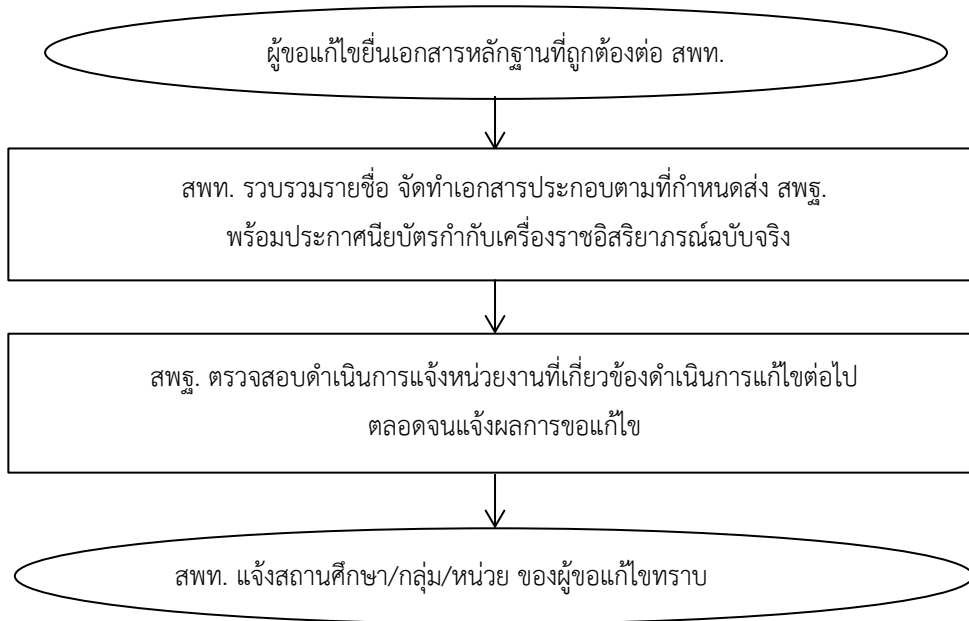

๗. แบบฟอร์มที่ใช้

แบบแก้ไขคำผิดของคำนำหน้าชื่อ ชื่อตัว และหรือชื่อสกุลในราชกิจจานุเบกษาตัวอย่างตามภาคผนวก

๘. เอกสาร/หลักฐานอ้างอิง

ระเบียบสำนักนายกรัฐมนตรี ว่าด้วยการขอพระราชทานเครื่องราชอิสริยาภรณ์อันเป็นที่เชิดชูยิ่งช้างเผือกและเครื่องราชอิสริยาภรณ์อันมีเกียรติยศยิ่งมงกุฎไทย พ.ศ. ๒๕๖๔

| | |
|---|---|
| 1325งานขอแก้ไขคำผิดในราชกิจจานุเบกษาและประกาศนียบัตรกำกับเครื่องราชอิสริยาภรณ์ |  |
| https://drive.google.com/drive/folders/1eahH2bEaSVpipn_h02eyP2pXctRwROLK?usp=share_link | |

๑. **ชื่องาน** งานเสนอขอพระราชทานเครื่องราชอิสริยาภรณ์อันเป็นที่สรรเสริญยิ่งดิเรกคุณาภรณ์ ให้แก่ผู้กระทำความดีความชอบอันเป็นประโยชน์แก่ประเทศ ศาสนา และประชาชน [๑๓๒๖]

๒. วัตถุประสงค์

เพื่อเป็นแนวปฏิบัติในการเสนอขอพระราชทานเครื่องราชอิสริยาภรณ์อันเป็นที่สรรเสริญยิ่งดิเรกคุณาภรณ์

๓. ขอบข่ายงาน

การขอพระราชทานเพื่อเป็นบำเหน็จความดีความชอบให้แก่บุคคลซึ่งกระทำความดีความชอบอันเป็นประโยชน์แก่ประเทศ ศาสนา และประชาชน

๔. คำจำกัดความ

-

๕. ขั้นตอนการปฏิบัติงาน

๕.๑ โรงเรียนรวบรวมเอกสารหลักฐานประกอบการเสนอขอและตรวจสอบ เสนอสำนักงานเขตพื้นที่การศึกษา

๕.๒ สำนักงานเขตพื้นที่การศึกษา ดำเนินการตรวจสอบและรวบรวมเอกสารหลักฐานประกอบการเสนอขอพระราชทานของผู้ที่มีคุณสมบัติอยู่ในเกณฑ์ที่จะได้รับการพิจารณาเสนอขอพระราชทานเครื่องราชอิสริยาภรณ์ ตามหลักเกณฑ์วิธีการ และเงื่อนไขที่กำหนดไว้ในพระราชกฤษฎีกาว่าด้วยการขอพระราชทานเครื่องราชอิสริยาภรณ์อันเป็นที่สรรเสริญยิ่งดิเรกคุณาภรณ์ พ.ศ. ๒๕๓๘ และที่แก้ไขเพิ่มเติม (ฉบับที่ ๒) พ.ศ. ๒๕๔๙

๕.๓ สำนักงานเขตพื้นที่การศึกษา แต่งตั้งคณะกรรมการพิจารณาคณะกรรมการพิจารณาคุณสมบัติและกลั่นกรองความดีความชอบของผู้ที่พึงได้รับการเสนอขอพระราชทานเครื่องราชอิสริยาภรณ์อันเป็นที่สรรเสริญยิ่งดิเรกคุณาภรณ์ เพื่อพิจารณาและตรวจสอบคุณสมบัติ ประวัติ ความประพฤติ การกระทำความดีความชอบ และความเหมาะสมของบุคคลที่พึงได้รับการพิจารณาเสนอขอพระราชทานเครื่องราชอิสริยาภรณ์อันเป็นที่สรรเสริญยิ่งดิเรกคุณาภรณ์

๕.๔ สำนักงานเขตพื้นที่การศึกษา รวบรวมเอกสารประกอบการพิจารณาเสนอสำนักงานคณะกรรมการการศึกษาขั้นพื้นฐาน เพื่อดำเนินการตามหลักเกณฑ์และวิธีการที่กำหนด

๖. Flow Chart การปฏิบัติงาน

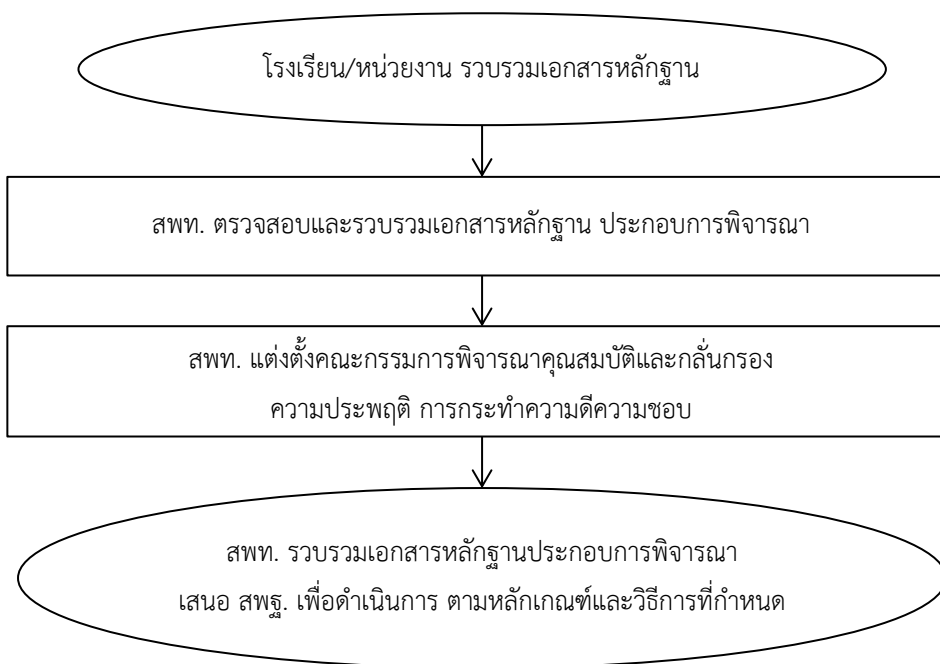

๗. แบบฟอร์มที่ใช้

- ๗.๑ หนังสือรับรองความประพฤติผู้กระทำความดีความชอบ
- ๗.๒ หนังสือรับรองเอกสารการบริจาครูปถ่ายสี
- ๗.๓ หนังสือรับเอกสารผลงาน
- ๗.๔ หนังสือรับรองแสดงผลงาน (แบบ นร.๑)
- ๗.๕ หนังสือรับรองแสดงรายการการบริจาครูปถ่ายสี (แบบ นร.๒)
- ๗.๖ บัญชีแสดงคุณสมบัติผู้กระทำความดีความชอบ (แบบ นร.๓)
- ๗.๗ บัญชีแสดงจำนวนชิ้นตราเครื่องราชอิสริยาภรณ์ (แบบ นร.๔), (แบบ นร.๕)
- ๗.๘ บัญชีรายชื่อผู้กระทำความดีความชอบ (แบบ นร.๖)

๘. เอกสาร/หลักฐาน

๘.๑ พระราชกฤษฎีกาว่าด้วยการขอพระราชทานเครื่องราชอิสริยาภรณ์อันเป็นที่สรรเสริญยิ่งดิเรกคุณาภรณ์ พ.ศ. ๒๕๓๘ และที่แก้ไขเพิ่มเติม (ฉบับที่ ๒) พ.ศ. ๒๕๔๙

๘.๒ ระเบียบสำนักนายกรัฐมนตรี ว่าด้วยแบบหนังสือรับรองผลงานและแบบหนังสือรับรองแสดงรายการบริจาครูปถ่ายสี และการแต่งตั้งคณะกรรมการพิจารณาตรวจสอบและกลั่นกรองคุณสมบัติของบุคคลที่พึงได้รับการเสนอขอพระราชทานเครื่องราชอิสริยาภรณ์อันเป็นที่สรรเสริญยิ่งดิเรกคุณาภรณ์ พ.ศ. ๒๕๓๘

1326งานเสนอขอพระราชทานเครื่องราชอิสริยาภรณ์อันเป็นที่สรรเสริญยิ่งดิเรกคุณาภรณ์
ให้แก่ผู้กระทำความดีความชอบอันเป็นประโยชน์แก่ประเทศ ศาสนา และประชาชน



https://drive.google.com/drive/folders/1ZD-RZ6giBelBBJFZ2iBwOOv8QqVyhkk2?usp=share_link